



AGENZIA
PER IL TURISMO
FIRENZE

firenze



Firenze ha molte storie: artistica, finanziaria, religiosa, culturale, politica, di una densità tale che difficilmente può essere riassunta in poche righe. Una parola però, fra tutte, la qualifica davanti al mondo e nel tempo e questa parola è Rinascimento.

Nella soprastante Fiesole sorsero i primi insediamenti etruschi, nella pianura attorno all'Arno si insediarono i Romani, nel 59 a.C.: la Florentia romana, il cui Foro si trovava dove è oggi piazza della Repubblica con la prima cerchia di mura che correva lungo le attuali via Tornabuoni, Cerretani e del Proconsolo.

Miniato e Reparata furono i suoi primi santi protettori e Firenze fu sede vescovile dal IV secolo. Fu la Contessa Matilde a concedere a Firenze l'autonomia di governo dalla quale deriva la sua supremazia economica, quale città guelfa legata al papato, contro Fiesole prima, Siena e Pisa poi.

Guelfi e Ghibellini, Bianchi e Neri, nobili, borghesi e commercianti, si sono contesi il governo di Firenze, con l'esasperazione delle lotte sociali, fra conquiste, alleanze, perfino richieste di interventi stranieri da parte del Comune.

Dopo l'instaurazione di una signoria popolare e la conquista di Pisa, Firenze raggiunge il dominio su tutta la Toscana, salvo Siena e Lucca, e dal 1434 ha inizio la signoria dei Medici che rimane il punto centrale del suo sviluppo politico e culturale.

Firenze raggiunge, per posizione geografica e per ambiente sociale, una funzione di equilibrio nella storia e nell'arte del periodo chiamato Rinascimento.

Dopo alterne vicende tra Repubblica di Firenze e restaurazioni medicee, inizia con il Granducato di Toscana dal 1530 un'altra era storica per Firenze, che vede espandersi la città fino a includere l'acerrima nemica Siena (1555); la casata dei Medici si estingue nel 18° secolo, per lasciare il posto alla dominazione degli Asburgo-Lorena, sotto i quali avviene la conquista di Lucca (1847); infine per plebiscito popolare l'annessione al Regno d'Italia nel 1859.

Dal 1865 al 1870 Firenze fu la capitale del Regno unitario.

È di quel periodo il piano urbanistico di Giuseppe Poggi, che con l'abbattimento delle mura modifica profondamente l'aspetto della città.

Agli inizi del secolo XX anche Firenze viene coinvolta nello sviluppo industriale, che si sovrappone al tessuto connettivo artigianale in maniera originale, con la creazione di numerose imprese a carattere familiare. La storia del dopoguerra con la ricostruzione di quanto era stato distrutto e l'espansione della città fino a ricongiungersi con i centri vicini (Scandicci, Sesto, Bagno a Ripoli) è storia contemporanea.

Firenze, oggi, è una città che non vive solo del suo glorioso passato, civile e culturale, ma è un importante centro di attività artigianali, commerciali, industriali e artistiche.

cenni
storici

firenze

un giorno a firenze

un
giorno
a firenze



- 1 s.maria del fiore
campanile di giotto
battistero
- 2 palazzo della signoria
loggia dei lanzi
- 3 orsanmichele
- 4 galleria degli uffizi
ponte vecchio
- 5 palazzo pitti
giardino di boboli
- 6 s.spirito



*Un giorno a Firenze:
la città merita
qualche ora in più,
tuttavia puoi già farti
un'idea.*

*Con un solo giorno
vorrai vedere
i monumenti principali,
girare per il "cuore"
del centro cittadino.*

6

ITINERARI
RAPIDI

Parti da piazza del Duomo, dove si fronteggiano il Battistero e la cattedrale di **SANTA MARIA DEL FIORE** iniziata da Arnolfo di Cambio nel 1296, e coronata solo nel 1436 dal capolavoro di Filippo Brunelleschi. La **cupola** è il simbolo di Firenze, una costruzione ardita e maestosa, dalla quale si gode un fantastico panorama sulla città, oltre che sull'interno della Cattedrale.

Di lato alla facciata, il **campanile di Giotto**, slanciato nei suoi cromatismi, altro punto panoramico della città. Di fronte al

Duomo vedi il più antico **BATTISTERO** di San Giovanni, in stile romanico, ornato da porte in bronzo di Ghiberti e Andrea Pisano.

Seguendo l'animata via dei Calzaiuoli passi accanto a **ORSANMICHELE** edificio trecentesco nato sul luogo dell'antico oratorio di San Michele in orto come deposito di grano.

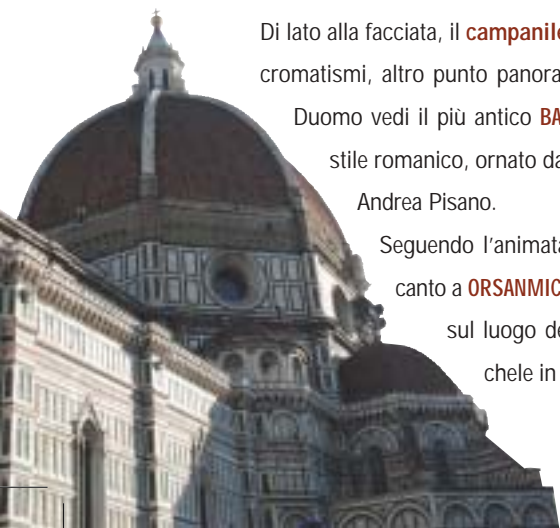

Divenne luogo di culto grazie alla munificenza delle Arti che tra il XIV e il XVI secolo lo adornarono di sculture e pitture di altissimo livello: fra le sculture opere di Donatello, Verrocchio, Ghiberti, Nanni di Banco.

Proseguendo sei in piazza della Signoria, il cuore politico di Firenze. Qui si erge dalla fine del 1200 il **PALAZZO DELLA SIGNORIA** o Palazzo Vecchio, la sede del Comune di Firenze oltre che museo. Varcando la soglia del cortile interno puoi ammirare la fontana con il putto di Verrocchio e gli affreschi di Vasari.

Sulla piazza la **LOGGIA DEI LANZI**, trecentesca, espone statue famosissime come Perseo di Benvenuto Cellini o il Ratto delle Sabine di Giambologna.

Collegato a Palazzo Vecchio l'imponente edificio degli **UFFIZI**, progettati da Vasari nel 16° secolo come sede della Cancelleria Medicea e ora museo, uno dei più importanti al mondo.

La Galleria ospita pitture dai primitivi (Cimabue, Giotto) al Manierismo, ed è un compendio della pittura rinascimentale, per le opere di Botticelli, Filippo Lippi, Paolo Uccello, Leonardo Da Vinci, Michelangelo.

La visita della Galleria necessita di alcune ore; se non hai tempo prosegui a piedi verso il **PONTE VECCHIO**. Un simbolo della città, il

7

ITINERARI
RAPIDI



www.firenzeturismo.it

ponete che ha resistito alle distruzioni belliche e alle piene del fiume Arno è dal 1500 la sede delle botteghe degli orafi. Superato il ponte sei di là d'Arno, un concetto importante a Firenze.

Dei quattro quartieri storici tre (San Giovanni, Santa



Maria Novella e Santa Croce) sono di qua d'Arno, uno solo, Santo Spirito, sulla riva sinistra del fiume.

La direttrice dal Ponte Vecchio ti porta in piazza Pitti, dove domina la facciata del maestoso **PALAZZO PITTÌ**. Di origine quattrocentesca, fu acquistato da Eleonora, moglie di Cosimo I e divenne la nuova reggia della famiglia Medici, che prima risiedeva nel Palazzo della Signoria. Fu ingrandito e arricchito di un meraviglioso parco, il **Giardino di Boboli**. Palazzo Pitti è sede di numerosi musei, e il giardino è uno di questi.

Se hai ancora un po' di tempo dirigi verso piazza Santo Spirito: potrai goderti un po' l'atmosfera vivace di questa parte di città. Il quartiere è sede di numerose attività artigiane, e vi si respira un'atmosfera autentica. La piazza Santo Spirito, una delle poche alberate in città, è contornata da bei palazzi e dalla **chiesa di Santo Spirito**, progettata

da Filippo Brunelleschi nel 1444. Oltre alla purezza delle linee architettoniche che caratterizza la facciata, l'interno custodisce importanti opere d'arte.

www.firenze.turismo.it



La cupola a doppia costruzione del Battistero fu studiata accuratamente da Filippo Brunelleschi prima di realizzare quella di Santa Maria del Fiore

9

ITINERARI
RAPIDI8
ITINERARI
RAPIDI

due giorni a firenze



due
giorni
a firenze

- stazione ferroviaria 1
- s. maria novella 2
- palazzo strozzi 3
- palazzo medici riccardi 4
- s. lorenzo
biblioteca laurenziana
cappelle mediche 5
- museo s. marco
galleria dell'accademia 6
- ospedale degli innocenti
chiesa s.s.annunziata
museo archeologico 7



*Se i giorni per visitare
Firenze sono due,
la zona di interesse
si allarga.
Puoi seguire questo
itinerario anche per un
solo giorno, per vedere
qualcosa di diverso
oppure se sei già stato
in città per poco tempo.*

10 ITINERARI RAPIDI

Non lontano dalla **STAZIONE FERROVIARIA** di Santa Maria Novella, capolavoro dell'architettura razionalista dei primi Novecento, ecco la basilica che le ha dato il nome. **SANTA MARIA NOVELLA** è la duecentesca chiesa dell'ordine domenicano, dall'elegante facciata in marmi bianchi e verdi. Molto bello l'interno in stile gotico, con numerosi affreschi e capolavori d'arte rinascimentale. Attiguo alla chiesa il **Museo** omonimo.

Per strette e suggestive viuzze si raggiunge via Tornabuoni, la strada più elegante della città, sulla quale affaccia il retro del grande **PALAZZO STROZZI**. Commissionato da Filippo Strozzi a Benedetto da Maiano, è uno dei più significativi edifici rinascimentali di Firenze. Sede di mostre d'arte, che si alternano nelle belle sale, il Palazzo ha un ampio cortile, sempre aperto.



Procedendo verso piazza della Repubblica si arriva al cuore della città al tempo della sua fondazione, a opera dei Romani; l'attuale piazza è frutto dell'assetto ottocentesco.

Se torni verso piazza Duomo e la superi arrivi in via Martelli, e dopo pochi metri ti imbatti in un altro grande edificio rinascimentale, **PALAZZO MEDICI RICCARDI**.

Cosimo il Vecchio della famiglia Medici lo commissionò a Michelozzo verso la metà del Quattrocento; tutto il quartiere fu segnato dalla famiglia Medici. Il Palazzo, sede della Provincia di Firenze, è anche un museo con ambienti monumentali e una splendida **Cappella** affrescata da Benozzo Gozzoli; se non hai molto tempo puoi affacciarti nel cortile oppure attraversare la **Galleria dei Medici**, di recente apertura, che ti porterà in via Ginori. Da qui puoi raggiungere altri due luoghi collegati a questo Palazzo: la vicina chiesa di San Lorenzo e il Convento di San Marco.

SAN LORENZO fu la chiesa della famiglia Medici; nella sue forme attuali fu progettata da Filippo Brunelleschi ed è un esempio purissimo di architettura rinascimentale. La facciata è rimasta incompiuta, mentre all'interno ci sono numerosi capolavori di pittura. Intorno alla chiesa altri importanti luoghi, come la **Biblioteca Mediceo**

www.firenzeturismo.it





due
giorni
a firenze

Laurenziana, la **Sagrestia Vecchia**, le **Cappelle Medicee**, con la Sagrestia Nuova, capolavoro di Michelangelo. Tutta la zona è animata da un variopinto mercato di abbigliamento e accessori, molto amato dai turisti.

Tornando a Palazzo Medici e proseguendo lungo via Cavour arrivi invece nella piazza, dove si affaccia la **CHIESA DI SAN**

MARCO e il convento. Il **convento di San Marco**, dei Domenicani di Fiesole,

fu un vero centro intellettuale della città: Cosimo il Vecchio investì in opere di ampliamento e abbellimento.

Il **Museo di San Marco** ospitato nel convento è ricco degli affreschi rina-



scimentali di Beato Angelico; la Biblioteca è un capolavoro di Michelozzo.

Nei pressi di piazza San Marco si trova la **GALLERIA DELL' ACCADEMIA**, uno dei musei più visitati di Firenze per la presenza del celebre David di Michelangelo. Tuttavia il museo racchiude anche altre interessanti sculture dello stesso artista e una ricca esposizione di dipinti toscani dal 13° al 16° secolo.

Proseguendo ancora arrivi alla armoniosa piazza Santissima Annunziata, circondata da edifici a portici, di cui il più importante è lo **SPEDALE DEGLI**



INNOCENTI, opera architettonica di Filippo Brunelleschi. Lo Spedale, nato per accogliere l'infanzia abbandonata già nel 1440 ospita un museo e ambienti molto interessanti.

La **BASILICA DELLA SANTISSIMA ANNUNZIATA** risale alla metà del Duecento, per l'Ordine dei Servi di Maria; all'interno affreschi di Andrea del Sarto, Franciabigio, Pontormo e Rosso Fiorentino. A sinistra della chiesa all'angolo con via Capponi si trova l'ingresso del **MUSEO ARCHEOLOGICO**, un sito importantissimo per le raccolte etrusche, romane e soprattutto egizie. La visita al Museo si svolge anche nel bel giardino, nel quale sono state rimontate tombe etrusche.

13

ITINERARI
RAPIDI

La statua del David, simbolo di coraggio e vittoria per Firenze, fu scolpita da Michelangelo a soli 26 anni

www.firenzeturismo.it



più giorni a firenze

più
giorni
a firenze



- 1 museo dell'opera del duomo
- 2 museo di storia naturale museo del bargello
- 3 chiesa s.croce cappella dei pazzi
- 4 museo horne
- 5 museo bardini
- 6 forte belvedere
- 7 s.miniatio a monte
- 8 piazzale michelangelo
- 9 s.maria del carmine



Sei a Firenze per più giorni, oppure ci sei già stato, qualche suggerimento per ampliare le tue conoscenze.

14

ITINERARI
RAPIDI

Sul retro di piazza del Duomo trovi il **MUSEO DELL'OPERA DEL DUOMO**: raccoglie tutte le opere provenienti dalla Cattedrale, come le parti della facciata originaria, o sculture per essa realizzate, fra cui la Maddalena lignea di Donatello e la Pietà di Michelangelo.

Percorrendo via del Proconsolo ti imbatti nel Palazzo Nonfinito, opera incompiuta (da cui il nome) di Buontalenti. Al suo interno l'interessante sezione di **ANTROPOLOGIA DEL MUSEO DI STORIA NATURALE**. Poco più avanti ecco il duecentesco Palazzo del Capitano del Popolo, severo luogo di esecuzioni, oggi **MUSEO DEL BARGELLO** con alcune delle più importanti opere di scultura rinascimentale italiana. Qui trovi Donatello e Ghiberti,

Michelangelo, Cellini e Giambologna.

Raggiungi la vicina piazza San Firenze, con il barocco edificio che ospita il Tribunale in attesa di trasferimento e poi, per strette strade che ripre-

corrono il perimetro di un antico anfiteatro romano, arrivi nell'ampia Piazza Santa Croce: concediti la visita alla **BASILICA DI SANTA CROCE** dell'ordine francescano, eretta fra la fine del Duecento e il Trecento.

La facciata è ottocentesca, ma l'interno, gotico, è un luogo memorabile per gli affreschi di Giotto e per le tombe delle principali glorie nazionali, da Foscolo a Galileo, da Michelangelo a Rossini... Oltre alla chiesa puoi visitare il **MUSEO DELL'OPERA**, con l'elegante **Cappella dei Pazzi**, di Brunelleschi.

Se percorri via de' Benci, diretto verso l'Arno, troverai alla tua sinistra un palazzo rinascimentale, sede del **MUSEO HORNE** che raccoglie dipinti, oggetti, mobili, che ricreano l'arredo di una casa nel Quattrocento.

Attraversato il ponte alle Grazie, si trova il **MUSEO BARDINI**, casa laboratorio di un antiquario che ha raccolto qui numerose opere d'arte.

Salendo per le ripide e suggestive Costa Scarpuccia e Costa San Giorgio si raggiunge uno dei luoghi più spettacolari di Firenze, **FORTE BELVEDERE**.

Progettato da Buontalenti nell'ultimo decennio del Cinquecento, è una villa fortificata in posizione sopraelevata sulla città: da qui si gode una delle migliori viste su Firenze. Nel Forte è ospitata la **Raccolta della Ragione**, opere pittoriche dei più grandi maestri del Novecento.

Con una bella passeggiata all'ombra degli alberi del viale dei

www.firenzeturismo.it





più
giorni
a firenze

Colli si raggiunge la basilica romanica di **SAN MINIATO AL MONTE**. La facciata in marmo bianco e verde è tipicamente fiorentina, i motivi geometrici si ritrovano anche nel luminoso interno. Dal piazzale antistante la chiesa si gode una bella vista, così come dal vicino **piazzale Michelangelo**, meta preferita dai turisti.

Adesso ti trovi in posizione sopraelevata sul quartiere di Oltrarno; scendendo di nuovo verso il fiume la visita di questa parte della città può essere completata con il complesso di **SANTA MARIA DEL CARMINE**, che nella **Cappella Brancacci** ospita gli affreschi di Masaccio, Masolino e Filippino Lippi.

16

ITINERARI
RAPIDI

www.firenzeturismo.it



17

ITINERARI
RAPIDI



Il primo stemma di Firenze era un giglio bianco (iris fiorentino) in campo rosso. Nel 1251, in seguito alle lotte fra Guelfi e Ghibellini, i colori furono invertiti e si adottò la versione del giglio rosso in campo bianco.

itinerari tematici a firenze

itinerari
tematici
a firenze



*Vuoi visitare Firenze seguendo un particolare filo conduttore?
Ti diamo qualche suggerimento.*

18

LA VISITA
DELLA CITTÀ'

LA CITTÀ NEL MEDIOEVO

Comprende gli edifici più significativi del periodo medievale, quando la città era fatta di torri e si costruivano i primi importanti palazzi pubblici e le grandi basiliche.

- . PALAZZO VECCHIO
- . PALAZZO DEL BARGELLO (SEDE DELL'OMONIMO MUSEO)
- . PALAZZO SPINI FERONI (PIAZZA SANTA TRINITA)
- . PONTE VECCHIO
- . CASE TORRI – PIAZZA SANTA ELISABETTA (HOTEL BRUNELLESCHI),
- . PIAZZA DAVANZATI, PIAZZA SALVEMINI, BORGO SAN JACOPO
- . BATTISTERO DI SAN GIOVANNI
- . BASILICA DI SAN MINIATO
- . CHIESA DEI SANTI APOSTOLI (PIAZZA DEL LIMBO)



LE GRANDI ARCHITETTURE DEL GOTICO

Il periodo gotico coincide a Firenze con l'apogeo della ricchezza e prosperità economica: tale potenza si manifestò sul piano architettonico-urbanistico nell'edificazione dell'ultima cerchia muraria nonché nella edificazione di imponenti basiliche, espressione religiosa dell'affermarsi e del radicarsi degli ordini mendicanti nel tessuto cittadino.

- . BASILICA DI SANTA MARIA NOVELLA
- . BASILICA DI SANTA CROCE
- . CHIESA DI SANTA TRINITA
- . CATTEDRALE DI SANTA MARIA DEL FIORE

19



LA CITTÀ NEL RINASCIMENTO: I GRANDI PALAZZI

Nel centro storico sono presenti vari palazzi rinascimentali, molti dei quali non visitabili ma ugualmente interessanti anche dall'esterno. I loro nomi derivano da coloro che li commissionarono, spesso ad architetti molto famosi, come residenza di famiglia.

- . PALAZZO DAVANZATI (VIA PORTA ROSSA)
- . PALAZZO RUCELLAI (VIA DELLA VIGNA NUOVA)
- . PALAZZO STROZZI
- . PALAZZO MEDICI RICCARDI
- . PALAZZO ANTINORI (PIAZZA ANTINORI)
- . PALAZZO COCCHI SERRISTORI (PIAZZA SANTA CROCE)
- . PALAZZO BARTOLINI SALIMBENI (PIAZZA SANTA TRINITA)

itinerari tematici a firenze

itinerari
tematici
a firenze

LA CITTÀ NEL SEICENTO

Anche se Firenze non è molto famosa per il Barocco, vi si trovano notevoli testimonianze di questo importante periodo e vale la pena approfondire la conoscenza della città, se se ne ha il tempo, o se si viene a Firenze più volte.

- . CHIESA DI SAN GAETANO (PIAZZA ANTINORI)
- . COMPLESSO DI SAN FIRENZE (PIAZZA SAN FIRENZE)
- . PALAZZO CORSINI (LUNGARNO CORSINI)
- . PALAZZO DELL'ANTELLA (PIAZZA SANTA CROCE)
- . SANTISSIMA ANNUNZIATA



LIBERTY ED ECLETTISMO IN CITTÀ

Fra la fine dell'Ottocento e l'inizio del Novecento si hanno in città alcuni episodi interessanti di stile eclettico e di stile Liberty.

- . HOTEL EXCELSIOR (PIAZZA OGNISSANTI 3)
- . CINEMA ODEON (VIA SASSETTI 1)
- . PORTICI DI VIA PELLICCERIA
- . VILLINO UZIELLI (PIAZZA D'AZEGLIO 38)
- . VILLINO BROGGI CARACENI (VIA SCIPIONE AMMIRATO 98)
- . VILLINO RAVAZZINI (VIA SCIPIONE AMMIRATO 101)
- . CASA GALLERIA (BORGOGNISSANTI)
- . VILLA STIBBERT
- . VILLINI LAMPREDI (VIA VILLANI 9, 13)

ARTE CONTEMPORANEA

Firenze conta alcuni significativi esempi di Razionalismo italiano fra le due guerre e altre opere, prevalentemente pubbliche, realizzate da importanti architetti nel dopoguerra.



- . CHIESA DI SAN GIOVANNI BATTISTA ALL'AUTOSTRADA DEL SOLE
- . STAZIONE FERROVIARIA DI SANTA MARIA NOVELLA
- . STADIO ARTEMIO FRANCHI
- . MUSEO MARINO MARINI
- . SCUOLA DI APPLICAZIONE AERONAUTICA (PARCO DELLE CASCINE)

LA VISITA
DELLA CITTÀ

www.firenzeturismo.it

www.firenzeturismo.it



www.firenzeturismo.it

firenze e il suo patrimonio verde

firenze e
il suo
patrimonio
verde

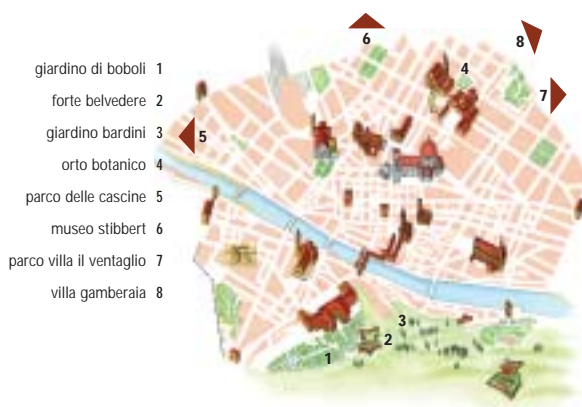

Conoscere Firenze attraverso i suoi spazi verdi è un'esperienza fuori dal comune, che ti consigliamo. Perché i giardini storici della città sono legati ai palazzi e agli stili architettonici, a nobili famiglie che li crearono per sé.

- giardino di boboli 1
- forte belvedere 2
- giardino bardini 3
- orto botanico 4
- parco delle cascine 5
- museo stibbert 6
- parco villa il ventaglio 7
- villa gamberaia 8

22

LA VISITA
DELLA CITTÀ

Nel centro di Firenze il **GIARDINO DI BOBOLI**, grandioso e monumentale esempio di giardino all'italiana con statue antiche e fontane, offre scorci straordinari sulla città; dalla sua sommità, attraverso un cancello, si costeggiano i bastioni del

FORTE BELVEDERE e si accede con un breve percorso al **GIARDINO BARDINI**, riaperto in tempi recenti e affacciato sull'Arno.

E' un museo dell'Università ma di origine antica l'**ORTO BOTANICO**, o Giardino dei Semplici. Un'oasi con tantissime varietà di piante, tenute all'aperto e in serra calda e fredda, con alberi antichi come il *Taxus baccata* e la *Sughera*. In primavera un tripudio di azalee fiorite.

Confinante con il centro storico il grande **PARCO DELLE CA-**

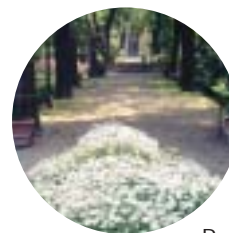
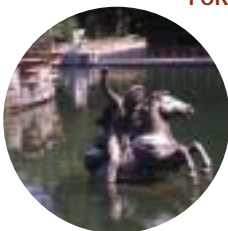

SCINE, aperto al pubblico nel 1791, più volte ampliato e ritoccato, offre oggi la possibilità di correre, pattinare, andare in bicicletta o semplicemente passeggiare nel verde.

Restando in città, ma allontanandosi un po' dal centro storico, ti suggeriamo alcuni giardini e parchi da vedere.

Per esempio il parco all'inglese del **MUSEO STIBBERT**, dal gusto romantico espresso dal laghetto sulle cui rive si spec-

chia un piccolo tempio in stile neo-egizio e

dalla presenza delle rovine di un cortile veneziano gotico in marmo bianco.

Anche nel **PARCO DI VILLA IL VENTAGLIO**, realizzato a metà Ottocento sulle prime pendici della collina di Fiesole, il laghetto attraversato da un ponticello

risponde alle caratteristiche proprie dei parchi dell'epoca.

Se ti sposti verso Settignano, collina non lontana da Fiesole trovi **VILLA GAMBERAIA** il cui belvedere, segnato da cipressi sagomati ad arco, realizza un effetto scenografico simile a un settecentesco teatro di verzura, che consente prospettive di grande suggestione sulla campagna fiorentina.



23

LA VISITA
DELLA CITTÀ

spunti di visita nei dintorni

spunti
di visita
nei
dintorni



FIOLE AREA ARCHEOLOGICA CERTOSA VILLE MEDICEE FIOLE AREA ARCHEOLOGICA CERTOSA VILLE MEDICEE FIOLE AREA ARCHEOLOGICA CERTOSA VILLE MEDICEE FIOLE AREA ARCHEOLOGICA CERTOSA VILLE MEDICEE FIOLE AREA ARCHEOLOGICA

Prova ad abbandonare il centro città, basta spostarsi di poco per scoprire luoghi nuovi e panorami indimenticabili

24

LA VISITA
DELLA CITTÀ

Vicinissima alla città ma con una personalità tutta sua è **FIOLE**, posta sulla collina che domina Firenze, in splendida posizione panoramica. Fiesole è, diversamente da Firenze, di fondazione etrusca e conserva importanti testimonianze sia etrusche che romane presso la vasta **AREA ARCHEOLOGICA**.

Di grande valore storico anche il duomo romanico di San Romolo, con il caratteristico campanile a forma di torre, il Palazzo Vescovile fondato nel sec. XI, poi ricostruito nel sec. XVII e l'antichissima Chiesa di Santa Maria Primerana, eretta su strutture etrusche.

Una passeggiata classica è quella verso l'antica acropoli, nella quale si incontrano la basilica di Sant' Alessandro, sede di mostre, e la chiesa con il convento e il Museo Missionario di San Francesco. La bellissima natura circostante fa di Fiesole una meta di passeggiate, verso Monte Ceceri o le Caldine.

A sud del centro storico, non lontana dall'abitato del Galluzzo si erge la **CERTOSA**. Di origine trecentesca, la Certosa con il suo aspetto severo di fortezza è ancora oggi la sede dell'ordine cistercense: nella visita si possono vedere gli ambienti monumentali del convento e la Pinacoteca, con importanti opere realizzate nel corso dei secoli.



Da non perdere anche le **VILLE MEDICEE** che si trovano fra Firenze e Sesto Fiorentino, **Villa La Petraia** e **Villa di Castello**.

La prima è dominata da una grande torre, e circondata da un giardino a terrazze all'italiana. Sul retro della villa si può visitare invece il vasto parco romantico, frutto di ampliamenti ottocenteschi. La villa, dopo che medicea, fu anche residenza dei Savoia nel periodo di Firenze capitale. Una piacevole passeggiata porta alla Villa di Castello, con un bel giardino all'italiana ricco di agrumi e piante rare. Il giardino merita una visita anche per la Grotta degli animali, vera meraviglia in epoca medicea, con giochi d'acqua. L'imponente villa è la sede della prestigiosa Accademia della Crusca.

25

LA VISITA
DELLA CITTÀ

visite in autonomia della città



visite in
autonomia
della città

Se vuoi visitare per conto tuo Firenze e il suo ricco patrimonio artistico e museale, ti consigliamo di rivolgerti agli uffici informazioni per avere un elenco aggiornato degli orari e dei costi dei biglietti, oppure di consultare il sito www.firenzeturismo.it.



Gli orari di apertura e chiusura infatti cambiano abbastanza frequentemente, anche in base alla stagione, mentre i biglietti subiscono variazioni se il museo ospita una mostra in quel periodo. Inoltre presso gli uffici di APT Firenze puoi acquistare la Guida dei musei della città e della provincia che ti fornirà gli strumenti per orientarti nella scelta.

26

LA VISITA
DELLA CITTÀ

Mentre scriviamo, Firenze non si è ancora dotata di una carta turistica che ti permetta di accedere a più musei; tuttavia è possibile acquistare biglietti cumulativi oppure prenotare l'ingresso ai musei più frequentati, per evitare le code che, soprattutto in primavera e in estate, vanno messe in conto.

Per quanto riguarda i musei statali le prenotazioni si fanno tramite Firenze Musei tel. 055 294883 (per gruppi scolastici tel. 055 290112) www.firenzemusei.it

Il costo della prenotazione è di € 4,00 per ogni biglietto, indipendentemente dal tipo (intero, ridotto o gratuito).

L'ingresso ai musei gestiti dallo Stato è gratuito agli under 18 e agli over 65. I musei gestiti dal Comune di Firenze prevedono delle riduzioni nel biglietto per bambini da 3 a 17 anni, per giovani da 18 a 25 anni e per chi ha più di 65 anni.

Altri musei della città sono gestiti da enti e associazioni pubbliche o private; anche alcuni giardini storici come quello di Boboli e il Bardini prevedono l'ingresso solo dietro pagamento di un biglietto.

A Firenze i musei sono più di novanta. Eccone alcuni :

A GESTIONE STATALE

- . Museo delle Cappelle Medicee
- . i Cenacoli di Ognissanti di Santa Apollonia di San Salvi, del Fuligno
- . Chiostro dello Scalzo
- . i musei di palazzo Pitti Galleria Palatina Galleria d'Arte Moderna Museo degli Argenti Museo delle Porcellane Galleria del Costume Giardino di Boboli
- . Galleria degli Uffizi
- . Galleria dell'Accademia
- . Museo Archeologico
- . Museo del Bargello
- . Museo Davanzati
- . Museo dell'Opificio delle Pietre Dure
- . Museo di San Marco

A GESTIONE COMUNALE

- . Palazzo Vecchio appartamenti monumentali e Museo dei Ragazzi
- . Cappella Brancacci
- . Fondazione Romano nel Cenacolo di Santo Spirito
- . Museo Bardini
- . Museo di Santa Maria Novella
- . Museo di Firenze com'era
- . Raccolta Alberto Della Ragione

27



ALTRE GESTIONI

- . Palazzo Medici Riccardi
- . Museo Horne
- . Museo dell'Opera del Duomo
- . Casa Buonarroti
- . Casa di Dante
- . Museo dell'Opera di Santa Croce
- . Galleria dello Spedale degli Innocenti
- . Museo di Storia Naturale dell'Università
- . Museo di Storia della Scienza
- . Museo Marino Marini

visite guidate della città



visite
guidate
della città

Se vuoi conoscere meglio Firenze puoi approfittare delle visite guidate alla città e ai suoi maggiori monumenti organizzate praticamente tutti i giorni in orari diversi e in varie lingue. Ti consigliamo sempre di presentarti con 10-15 minuti di anticipo rispetto all'orario indicato.

IN BUS

tour mattina (in genere comprende Piazzale Michelangelo, Galleria dell'Accademia o Museo del Bargello o Cappelle Medicee, Duomo)

tour pomeriggio (in genere comprende Piazza Santa Croce, Piazza della Signoria, Uffizi oppure Palazzo Vecchio, Fiesole)

. **Caf Tours** tel. 055 283200, www.caftours.com, partenza Piazza Stazione, ang. Piazza dell'Unità

. **Sita Tours** tel. 055 218444, www.sitabus.it, partenza Bus Terminal Sita piattaforma 9, via S. Caterina da Siena

tour panoramico (mattina e pomeriggio, con audio guida)

. **Caf Tours** tel. 055 283200, www.caftours.com, partenza Piazza Stazione, ang. Piazza dell'Unità

bus turistico (linea A piazza Stazione; linea B porta San Frediano)

city sightseeing autobus rosso a due piani che percorre tutta la città, si può salire e scendere alle varie fermate, tel. 055 290451 www.firenze.city-sightseeing.it

A PIEDI

Queste sono le agenzie che effettuano visite guidate a piedi del centro di Firenze. Il programma delle visite può comprendere l'ingresso a un museo o a una chiesa monumentale, oppure essere dedicato esclusivamente a uno o più musei; le visite sono offerte in numerose lingue straniere oltre che in italiano. La prenotazione è sempre obbligatoria.

. **Caf Tours** tel. 055 283200 www.caftours.com, partenza Piazza Stazione ang. Piazza dell'Unità

. **Florapromotuscany** tel. 055 210301, www.florapromotuscany.com partenza Piazza della Repubblica c/o Caffè Giubbe Rosse

. **Florence Town** tel. 055 0123994-800736755, www.florentetown.com partenza Piazza della Repubblica, c/o Caffè Gilli (il martedì dal Caffè Paskowsky)

. **QN Holidays**, tel. 055 2654587, partenza da piazza Signoria al monumento equestre di Cosimo I°

. **Sita Tours** tel. 055 218444 www.sitabus.it, partenza bus terminal Sita, c/o agenzia

. **Solo Italia Tours** tel. 055 213355 www.mercurio-italy.org, partenza dagli archi di Ponte Vecchio

. **The Original & Best Walking Tours of Florence**, tel. 055 2645033, www.artviva.italy.com, partenza sede agenzia in via Sassetti 1

. **TuscanyAll** tel. 055 713655, www.myflorentetours.com, partenza piazza della Repubblica, c/o Caffè Giubbe Rosse

Dal 15 marzo al 15 novembre l'agenzia Florapromotuscany organizza anche visite guidate a piedi a partenza garantita (quindi non è necessaria la prenotazione) in inglese, francese o tedesco.

IN TAXI E MINIVAN (mattina e pomeriggio)

. **Accord** tel. 055 282825, www.accordsolutions.it, partenza piazza della Repubblica, alla colonna, **su richiesta** possibilità di partenza dall'albergo

IN BICI (mattina e pomeriggio)

. **Florapromotuscany** tel. 055 210301, www.florapromotuscany.com, partenza Piazza Stazione

. **FlorenceTown** tel. 055 0123994, www.florentetown.com, partenza via de' Lamberti 1 (angolo via Calzaiuoli)

CON SEGWAY (mattina e pomeriggio)

. **Segway Renter Toscana** tel. 055 2398855, www.segwayfirenze.com

28

LA VISITA
DELLA CITTÀ

29

LA VISITA
DELLA CITTÀ

uffici informazioni

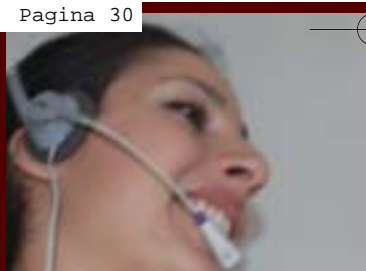

tutela del turista

uffici
informazioni
tutela
del turista

L'Agenzia per il Turismo di Firenze e l'ufficio turismo del Comune di Firenze gestiscono in città cinque uffici dedicati all'informazione turistica.

Gli uffici sono a tua disposizione con materiali informativi in varie lingue e personale specializzato che saprà darti le corrette indicazioni sulle bellezze della città e del territorio, i servizi, la ricettività, i trasporti, i principali eventi di spettacolo, culturali, sportivi e legati alla tradizione.

In una città visitata ogni anno da milioni di turisti può capitare, purtroppo, di imbattersi in situazioni o persone dalla scarsa professionalità.

Se il servizio non è all'altezza di quanto richiesto, oppure il prezzo è poco trasparente, se la tua prenotazione non è stata rispettata o sei incorso in altre spiacevoli situazioni, sono a tua disposizione alcuni strumenti per tutelare i tuoi diritti in quanto ospite.

30

I SERVIZI
DELLA CITTÀ

AGENZIA PER IL TURISMO DI FIRENZE

Via Manzoni 16
50121 Firenze
tel. 055 23320
fax 055 2346286
www.firenzeturismo.it
apt@firenzeturismo.it

UFFICI INFORMAZIONI

Via Cavour 1r
tel. 055 290832-3
fax 055 2760383
infoturismo@provincia.fi.it

Via Manzoni 16
tel. 055 23320
fax 055 2346285
info@firenzeturismo.it

Aeroporto "A. Vespucci"
tel. e fax 055 315874
infoaeroporto@aeroporto.firenze.it

COMUNE DI FIRENZE

Borgo S. Croce 29r
tel. 055 2340444
fax 055 2264524
turismo2@comune.fi.it

Piazza Stazione 4
tel. 055 212245
fax 055 2381226
turismo3@comune.fi.it



31

I SERVIZI
DELLA CITTÀ

SPORTELLO TUTELA DIRITTI DEL TURISTA

Nel centro della città, presso l'Ufficio Informazioni dell'Agenzia per il Turismo in via Cavour 1R è attivo lo Sportello Tutela Diritti del Turista. Personale esperto plurilingue assiste il turista nell'inoltro alle autorità competenti di reclami per disservizi.

SPORTELLO DI CONCILIAZIONE

La Camera di Commercio di Firenze ha istituito un servizio di conciliazione per risolvere controversie di carattere economico che possono sorgere tra le imprese e i consumatori-turisti, allo scopo di evitare lunghe e costose procedure legali. Lo sportello mette a disposizione dell'ospite che non può seguire personalmente la procedura l'assistenza di un rappresentante scelto da un elenco di esperti designati dalle associazioni dei consumatori.

Il procedimento può essere attivato anche dal sito della Camera di Commercio www.fi.camcom.it

mobilità urbana

mobilità
urbana



Con la tua auto

Se arrivi a Firenze in auto, scegli di parcheggiarla e utilizza i mezzi pubblici o quelli turistici per raggiungere i principali luoghi della città. Presta inoltre particolare attenzione ai cartelli che segnalano gli accessi alla Zona a Traffico Limitato (ZTL), corrispondente all'area del centro storico. Gli accessi sono regolati da porte telematiche e necessiterai di un'autorizzazione preventiva se non vuoi incorrere in una salata contravvenzione. Se sei in cerca di alloggio l'albergatore a cui ti sei rivolto o l'autorimessa dove intendi parcheggiare possono consentirti di accedere temporaneamente alla ZTL, con una procedura specifica. Informazioni sulla zona a traffico limitato su www.muoversiafirenze.it oppure www.serviziallastrada.it

Con un'auto a noleggio

Se decidi di noleggiare un'automobile a Firenze, trovi questo servizio sia all'interno dell'aeroporto A. Vespucci, che nel centro della città. La maggior parte degli autonoleggi è in alcune strade vicine alla stazione di SMN. Ricorda che ti trovi all'interno della ZTL e quindi vale quanto detto sopra.

32

MOBILITÀ
URBANA

Auto Europa

Borgo Ognissanti 100 r
Call center 800 334440

AVIS

Borgo Ognissanti 128 r
Call center 199 100133

Easy Car

via della Scala 53 r
tel. 055 284366

Europcar

Borgo Ognissanti 53 r
Call center 199 307030

Hertz Italiana

via Maso Finiguerra 33
Call center 199 112211

Italy by Car Thrifty dollar

Borgo Ognissanti 134 r
Call center 800 846083

Maggiore

via Maso Finiguerra 13 r
Call center 199 151120

Maxirent

Borgo Ognissanti 133 r
tel. 055 2654207

Sixt

Borgo Ognissanti 153 r
tel. 055 2399696

Travelcar

Borgo Ognissanti 108 r
Call center 199 180180

Come parcheggiare?

A Firenze i parcheggi sono regolamentati in zone riservate ai residenti (segnati bianchi in terra) e zone riservate al parcheggio a pagamento (segnati azzurri in terra). I parcheggi a pagamento hanno nelle vicinanze un parchimetro che funziona a moneta. Ci sono poi diversi parcheggi coperti e custoditi che si trovano nel centro storico: sono tutti gestiti dalla società Firenze Parcheggi.

Santa Maria Novella

Stazione ferroviaria
SMN, sempre aperto

Sant'Ambrogio

piazza Annigoni,
sempre aperto

Beccaria

piazza C. Beccaria,
sempre aperto

Alberti

piazza Alberti,
sempre aperto

Parterre

via Madonna della
Tosse 9, sempre aperto

Fortezza Fiera

piazzale Caduti nei
Lager, sempre aperto

Oltrarno

piazza della Calza,
sempre aperto

Sito

www.firenzeparcheggi.it

Con gli autobus urbani

Firenze e anche alcune città limitrofe sono servite dagli autobus di linea ATAF. Caratterizzati dal colore arancio, i bus permettono di spostarsi ovunque, con orari che sono indicati sulle paline oppure pubblicati sul sito www.ataf.net Il biglietto ordinario si acquista a terra, dal giornalaio, in tabaccheria, nei bar oppure nell'apposito sportello presso la pensilina (lato arrivi) della stazione ferroviaria di Santa Maria Novella: costa € 1,20 e una volta convalidato a bordo vale 70 minuti; il biglietto valido 180 minuti (3 ore) costa € 1,80; quello valido 24 ore costa € 5,00. Il biglietto da 4 corse costa € 4,50 e può essere usato da 4 persone diverse, per esempio una famiglia. Ricorda che i bambini sotto il metro di altezza viaggiano gratis. Molto pratica è la cosiddetta Carta Agile, la carta elettronica ATAF da 10 o 20 corse. Info: da telefono fisso 800 570530 da cellulare 199 104245

Mentre la guida è in redazione vengono completati i lavori per la linea 1 della tramvia, che collegherà la stazione di Santa Maria Novella alla periferia sud ovest di Firenze fino a Scandicci.

33

MOBILITÀ
URBANA

Con altri mezzi

Per la sua estensione limitata Firenze si presta all'uso delle due ruote, grazie anche a numerose piste ciclabili.

BICI

1000 e 1 bici

(cooperativa sociale) con postazioni alle stazioni ferroviarie di Santa Maria Novella e Campo Marte, piazza Santa Croce, piazza Annigoni (mercato di Sant'Ambrogio)

Alinari

via San Zanobi 38R
tel. 055 280500
www.alinarirental.com

Florence by bike

via San Zanobi 120 R
tel. 055 488992
www.florencebybike.it

Rentway

piazza San Benedetto 1R
tel. 333 9619820
www.rentway.it

RISCIÒ' A PEDALI

Il riscio a pedali trasporta 2 adulti o un adulto e due bambini: un modo insolito per scoprire la città

Tre Rote

tel. 338 6389245
www.pedicabfirenze.it

SEGWAY

Il Segway è un mezzo silenzioso e comodo per spostarsi
Info 055 2398855
www.segway.it

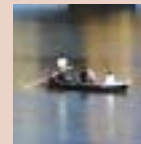

CARROZZA

È difficile sottrarsi al fascino romantico del giro in carrozza. I luoghi di stazionamento dei fiaccherai del centro sono piazza Duomo, piazza San Giovanni e piazza della Signoria.

BARCETTI

Da giugno a settembre, ci si può muovere anche sul fiume Arno sulle tipiche imbarcazioni che si chiamano barchetti. L'imbarco è all'altezza di piazza Mentana: si naviga fino al Lungarno Corsini. È necessario prenotare (minimo 6 persone) telefonicamente con l'Associazione **I Renaioi** tel. 347 9982356.

TAXI

I taxi sono di colore bianco. Si chiamano per telefono oppure recandosi in alcune postazioni fisse: davanti alle stazioni ferroviarie principali e in diverse piazze del centro storico. **Radiotaxi SOCOTA** tel. 055 4242 **Radiotaxi COTAFI** tel. 055 4390 Se arrivi a Firenze con l'aereo, la corsa in taxi per il centro dura circa 15 minuti. Le cooperative di taxi hanno stabilito una tariffa fissa (€ 20,00) da e per l'aeroporto per o da gli alberghi del centro storico.



mobilità extraurbana



mobilità
extraurbana

Con gli autobus extraurbani

Il territorio intorno a Firenze è collegato alla città da autobus extraurbani, di colore blu o verde. Le autostazioni sono tutte nelle immediate vicinanze della stazione ferroviaria di SMN. Questi i nomi delle compagnie:

SITA

via Santa Caterina da
Siena 15
www.sitabus.it

CAP

largo Fratelli Alinari 9
www.capautolinee.it

COPIT

largo Fratelli Alinari 9
www.copitspa.it

LAZZI

piazza Stazione 1
www.lazzi.it

Ecco un elenco delle principali destinazioni che puoi raggiungere nella provincia di Firenze:

SITA: Barberino di Mugello - Barberino Val d'Elsa - Bivigliano (comune di Vaglia) - Calenzano - Castagno d'Andrea (comune di San Godenzo) - Castelfiorentino - Cerbaia (comune di San Casciano Val di Pesa) - Certaldo - Compiobbi (comune di Fiesole) - Consuma (comune di Pelago) - Dicomano - Falciani (comune di Impruneta) - Firenzuola - Gambassi Terme - Giogoli (comune di Scandicci) - Grassano (comune di Bagno a Ripoli) - Greve in Chianti - Incisa in Valdarno - Ginestra Fiorentina (comune di Lastra a Signa) - Le Stieci (comune di Pontassieve) - Londa - Marcialla (comune di Barberino Val d'Elsa) - Marradi - Montaione - Montesenario (comune di Vaglia) - Montespertoli - Panzano (comune di Greve in Chianti) - Pelago - Pontassieve - Pratolino (comune di Vaglia) - Reggello - Rufina - Santa Brigida (comune di Pontassieve) - San Casciano in Val di Pesa - San Godenzo - San Piero a Sieve - Scarperia - Strada in Chianti (comune di Greve in Chianti) Tavarnelle in Val di Pesa - Vaglia - Vallombrosa (comune di Reggello) - Vicchio di Mugello.

CAP: Borgo San Lorenzo - Campi Bisenzio - Capalle (comune di Campi Bisenzio) - Impruneta - Palazzuolo sul Senio - Ronta (comune di Borgo San Lorenzo) - San Piero a Sieve - Tavarnuzze (comune di Impruneta) - Vaglia.

COPIT: Cerreto Guidi - Vinci (dalla stazione di Empoli)

LAZZI: Campi Bisenzio - Empoli - Figline Valdarno - Fuecchio - Incisa in Valdarno - Lastra a Signa - Montelupo Fiorentino - Pontassieve - Roveta (Comune di Scandicci) - Signa.

34

MOBILITÀ
EXTRAURBANA

Treno

La stazione ferroviaria centrale di Firenze è

Santa Maria Novella
in pieno centro storico

Altre stazioni sono

Campo di Marte
(Treni da Arezzo/Roma, Mugello, Val di Sieve)
Rifredi
(Treni da direzione Pisa, Bologna)

Aeroporto

L'aeroporto di Firenze è
l'Amerigo Vespucci via del Termine 11.
www.aeroporto.firenze.it

Distà circa 5 km dal
centro storico.

Volì nazionali
e internazionali.

www.firenzeturismo.it



35

MOBILITÀ
EXTRAURBANA

*Il Corridoio Vasariano
è il passaggio sopraelevato
costruito da Giorgio Vasari
per Cosimo I.
Unisce Palazzo Vecchio
con la nuova reggia
di Palazzo Pitti;
costeggia l'Arno e passa
sopra il Ponte Vecchio.*

informazioni sanitarie

informazioni
sanitarie

Se durante il tuo soggiorno a Firenze hai problemi di salute puoi usufruire del servizio di pronto soccorso e di assistenza medica; per le prestazioni specialistiche sarà richiesto il pagamento di un ticket.

EMERGENZA SANITARIA: chiama il numero telefonico 118 (attivo 24 ore su 24, gratuito).

OSPEDALI CON PRONTO SOCCORSO

Santa Maria Nuova
(centro storico),
Piazza S. Maria Nuova 1, Firenze
tel. 055 27581

Careggi
Viale Pieraccini 17, Firenze
tel. 055 794111
**Pronto soccorso medico -
chirurgico di Careggi**
tel. 055 7949644

**Nuovo Ospedale San Giovanni
di Dio**
Via di Torregalli 3, Firenze
tel. 055 71921

Santa Maria Annunziata
Via dell'Antella 58
Bagno a Ripoli (Firenze)
tel. 055 24961

Meyer
Ospedale pediatrico
Viale Pieraccini 24, Firenze
tel. 055 56621

PRONTO SOCCORSO OCULISTICO

Palagi (ex IOT)
Viale Michelangiolo 41, Firenze

Ambulatorio delle urgenze
Tel. 055 65771
dalle 8 alle 20.00 lunedì-venerdì,
ultimo accesso 19.45

Careggi (vedi sopra)
tel. 055 7947260

PRONTO SOCCORSO TRAUMATOLOGICO

CTO
Largo Palagi 1, Firenze
tel. 055 7948077

PRONTO SOCCORSO ODONTOIATRICO

Careggi
Viale Pieraccini 17
tel. 055 7947401
dal lunedì al sabato dalle 8.30
alle 12.30

**Nuovo Ospedale San Giovanni
di Dio** (vedi sopra)
tel. 055 7192501
dal lunedì al sabato 8-9 e 12-13
(solo 6 persone al giorno)

Il servizio di guardia medica è attivo tutti i giorni nelle ore notturne (dalle 20.00 alle 8.00), il sabato e la domenica (24 ore su 24) dalle ore 10 dei prefestivi infrasettimanali fino alle ore 8 del primo giorno feriale e nei festivi (24 ore su 24). Servizio gratuito ed esente da ticket.

GUARDIA MEDICA

Quartiere 1
(centro storico)
tel. 055 2339456 .
055 215616
(Oltrarno)

Quartiere 2
tel. 055 679293

Quartiere 3
tel. 055 2320082
(Galluzzo)
055 6536899

Quartiere 4
tel. 055 700536

Quartiere 5
tel. 055 42691
(Rifredi, Careggi,
Vittoria, Le Panche,
Tre Pietre, Romito)
tel. 055 419779
(Ponte di Mezzo,
Firenze Nova,
Olmately, Viale Guidoni)
tel. 055 315225
(Novoli, Peretola,
Brozzi, Osmannoro)

FARMACIE APERTE 24 ORE SU 24

**Farmacia Comunale
n° 13**
Interno Stazione SMN
tel 055 289435
055 216761

Molteni
via Calzaiuoli 7r
tel. 055 289490

All'Insegna del Moro
piazza S. Giovanni 20r
tel. 055 211343

37
INFORMAZIONI
SANITARIE

36

INFORMAZIONI
SANITARIE



uffici postali banche

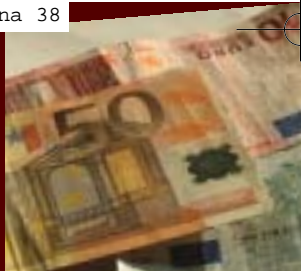

banche agenzie di cambio

uffici postali banche agenzie di cambio

Si possono comprare francobolli, inviare corrispondenza, fax, pacchi, denaro; inoltre si può cambiare valuta straniera.

Uffici aperti lun-ven 8.15-19, sab 8.15-12.30
Firenze V.R. (centro città) via Pellicceria 3, tel. 055 2736481
 chiuso il lunedì
Firenze 7 - via Pietrapiana 53, tel. 055 22674231
Firenze 10 - via Magenta 13r, tel. 055 261981
Firenze 39 - via Alamanni 18r, tel. 055 219485

Ufficio aperto mar-dom 10.30-18.30
Galleria degli Uffizi tel. 055 284709

Uffici aperti lun-ven 8.15-13.30, sab 8.15-12.30
Firenze 4 - via Barbadori 37r, tel. 055 288175
Firenze 18 - via Cavour 71a, tel. 055 463501
Firenze 20 - piazza Brunelleschi 20, tel. 055 212396
Firenze 21 - piazza Ludovico Antonio Muratori (Stazione FS Statuto),
 tel. 055 480314

38

UFFICI
POSTALI
BANCHE



*Le banche chiudono in genere tra le 13.15 e le 14.30
 e riaprono il pomeriggio per circa un'ora.
 La maggior parte delle agenzie cambiavalute rimane aperta
 durante l'ora di pranzo e anche nel fine settimana.
 Si consiglia però di verificare tutti gli orari di apertura presso gli
 uffici informazioni turistiche oppure sul sito*

www.firenzeturismo.it

Banca Antonveneta
 via Ricasoli 8
 tel. 055 27811

Banca di Roma
 via Vecchietti 5
 tel. 055 277141

Banca Intesa
 - via Vecchietti 5
 tel. 055 272091
 - via Por Santa Maria
 19r
 tel. 055 295126
 - via Pescioni 1
 tel. 055 27851

**Banca Nazionale del
 Lavoro**
 - via Cerretani 6
 tel. 055 23301
 - via Cavour 59
 tel. 055 495340

**Banca Popolare
 di Verona BSGSP**
 via Cavour 18
 tel. 055 289330

Banca Sella
 via Cavour 74r
 tel. 055 291074

Banca Toscana
 - piazza Signoria 22r
 tel. 055 216906
 - via Cavour 82a
 tel. 055 5001865
 - piazza Stazione 9r
 tel. 055 211991
 - via Por Santa Maria 2r
 tel. 055 281646

**Cassa di Risparmio
 di Firenze**
 - via Bufalini 6
 tel. 055 26121
 - via Tornabuoni 23r
 tel. 055 214034

**Monte dei Paschi
 di Siena**
 - piazza San Lorenzo 1
 tel. 055 283942
 - piazza Stazione 1
 tel. 055 2399074
 - via dei Pecori 6
 tel. 055 273411

San Paolo
 - via Vecchietti 22r
 tel. 055 27591
 - piazza Repubblica 4
 tel. 055 2711411

Unicredit
 - via Vecchietti 11
 tel. 055 27941
 - via Brunelleschi 11
 tel. 055 23921

American Express
 via D. Alighieri 22r
 tel. 055 50981

Arcudi
 - via Cavour 65r
 tel. 055 210275
 - via Ricasoli 81r
 tel. 055 217779

**Change Exchange
 Carlo Alunno**
 via della Ninna 9r
 tel. 055 217611

Changepoint Cambio
 via Calzaiuoli 3r
 tel. 055 288107
 tel. 055 290574

**Change Passeri
 Silvia***
Omega Viaggi**
 piazza Stazione 14
 Interno 37 - Galleria
 Commerciale S.M.N.
 tel. 055 2349542*
 tel. 055 291312**

Fast Change
 via XXVII Aprile 43r
 tel. 055 496616

Maccorp
 - via Calzaiuoli** 42r
 tel. 055 215805
 - via Alamanni 7r
 tel. 055 218471
 - via Por S.Maria** 3r
 tel. 055 287309
 - piazza del Mercato
 Nuovo 2/r***
 tel. 055 284598
 - piazza S. Giovanni
 7r***
 tel. 055 2302354
 - via Nazionale 64/66r
 tel. 055 2654373
 - piazza Stazione
 (Ffss lato P.za Adua)
 tel. 055 288309
 - piazza Stazione 49r
 tel. 055 291543

** effettuano servizio
 tax free con Global Refund
 *** effettuano servizio
 tax free con Première

Morandini Alessio
 - via Calzaiuoli 84r
 tel. 055 212482
 - via Panzani 59r
 tel. 055 293022

Travelex
 lungarno Acciaiuoli 6r
 tel. 055 289781
www.travelex.it

Touriservice
 via Santa Caterina da
 Siena 9r
 tel. 055 213973

39

BANCHE
 AGENZIE
 DI CAMBIO

internet point

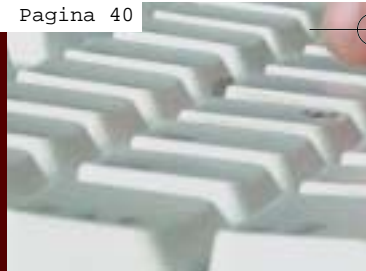

bagni pubblici

internet
point
bagni
pubblici

*Queste le postazioni Internet nel centro di Firenze.
Si consiglia di verificare presso gli uffici informazioni turistiche,
oppure sul sito www.firenzeturismo.it, gli orari di apertura
e ulteriori dettagli sui servizi offerti (non tutti hanno
la connessione wi-fi).*

ARASS

Via Cavour 65r
tel. 055 210275

IL CAIRO PHONE CENTER

via de' Macci 90r
tel. 055 2638336

CARUSO JAZZ CAFE'

via Lambertesca 14/16r
tel. 055 281940
www.carusojazzcafe.com

CYBER LINK

via del Giglio 29r
tel. 055 5370531
www.cyberlinkplus.com

CLICKING

via Giusti 3/5 r
tel. 055 244108

EASY INTERNET

All'interno della Libreria Martelli
- via Martelli 22 (accesso
anche da via Ricasoli)
tel. 055 280119
www.easyinternetcafe.it

INTERNET PITTI

piazza de' Pitti 8r
tel. 055 2728836

INTERNET TRAIN

- Guelfa
via Guelfa 54/56 r
tel. 055 2645146
- Oriuolo
via dell'Oriuolo 40r
tel. 055 2638968
- Pontevecchio
borgo San Jacopo 30r
tel. 055 2657935
- Santacroce
via de' Benci 36r
tel. 055 2638555
- Portarossa
via Porta Rossa 38r
tel. 055 2741037
- Stazione
Stazione S.M.N.
Galleria Commerciale 38
tel. 055 2399720
www.internettrain.it

LA CH@T

via Ghibellina 98r
tel. 055 2466472
www.lachat.it

VENUS POINT CENTER

Stazione SMN
Galleria Commerciale 18
tel. 055 2776250

WEBPUCCINO

piazza Madonna Aldobrandini
angolo via de' Conti 22r
tel. 055 2776469
www.webpuccino.it

*I servizi pubblici del Comune di Firenze sono solitamente
aperti fino al tramonto (solo quelli presso i mercati chiudono alle 14).
I servizi sono a pagamento, e usarli costa in genere € 0,60.*

Stazione Santa Maria Novella

(sottopasso e binario 2)
accessibile ai disabili
via della Stufa 25
accessibile ai disabili
via Filippina
angolo via Borgognona
accessibile ai disabili, fasciatoio
borgo Santa Croce 29r
accessibile ai disabili, fasciatoio
piazza Ghiberti
(interno Mercato Sant'Ambrogio)
accessibile ai disabili, fasciatoio
via dell'Ariento 14
(interno ed esterno Mercato
centrale), accessibile ai disabili
piazzale Michelangelo
(lato San Salvatore al Monte)
accessibile ai disabili, fasciatoio
via dello Sprone
accessibile ai disabili, fasciatoio
Fortezza da Basso
(giardino della vasca)
accessibile ai disabili, fasciatoio
lungarno Pecori Giraldi
(terminal bus turistici, spazio
multietnico)
via Sant'Agostino 8
anche servizio doccia
piazzale Kennedy
Parco delle Cascine
accessibile ai disabili, fasciatoio
piazza Madonna della Neve
piazza de' Ciampi
(interno giardino), gratuito
Loggia del Grano
(via de' Castellani)
Numerosi servizi (con fasciatoio)
anche presso il Centro Arte e Cultura
dell'Opera di Santa Maria del Fiore,
piazza San Giovanni 7



Inoltre i locali pubblici
(bar, caffè, mescite, pub)
che espongono questo marchio
sono stati selezionati dal
Comune di Firenze e mettono
i propri servizi igienici a
disposizione dei clienti.

41

BAGNI
PUBBLICI

40
INTERNET
POINT

www.firenzeturismo.it



principali eventi a firenze

principali
eventi
a firenze

Presso gli uffici informazioni turistiche trovi tutte le notizie relative agli eventi del giorno o del mese. Ecco un elenco dei principali:

SCOPPIO DEL CARRO

Mattina della domenica di Pasqua- Piazza del Duomo

Il carro è detto Brindellone e "scoppia" in piazza del Duomo, dopo aver attraversato mezza città trainato da una coppia di buoi bianchi. La girandola di fuochi e mortaretti è accesa dal "volo" della colombina, una miccia che parte dall'interno del Duomo e poi torna veloce indietro, su un filo.

CALCIO STORICO

Tre partite, la finale il 24 giugno - Piazza Santa Croce

Bianchi, Azzurri, Verdi, Rossi: sono i colori delle squadre del Calcio Fiorentino, corrispondenti ai quattro quartieri storici della città.

La partita più celebre fu giocata nel 1530 tra i Bianchi e i Verdi mentre la città era assediata dalle truppe imperiali. Oggi gli incontri sono preceduti da un grande corteo di oltre 500 figuranti con costumi cinquecenteschi che sfilano per le vie della città.

Info: 055 2616052

FESTA DI SAN GIOVANNI

il 24 giugno

A San Giovanni Battista, patrono, la città di Firenze ha sempre tributato solenni onoranze religiose e civili. Ancora oggi, la mattina del 24 giugno, un breve corteo da Palazzo Vecchio si reca ad offrire dei ceri al patrono. Ma l'evento che attira maggiormente i fiorentini sono i "fochi" di San Giovanni, spettacolo pirotecnico che richiama sui Lungarni una grande folla, curiosa ma pronta alla stroncatura: i fuochi infatti devono essere bellissimi.

LA RIFICOLONA

7 settembre (vigilia della Natività della Vergine) - Piazza SS. Annunziata

Nella piazza della Santissima Annunziata l'8 settembre si teneva una fiera in occasione della festa della Vergine. La fiera attirava in città i contadini, in particolare le donne, dette "fierucolone" che portavano con sé delle lanterne, infatti non c'era pubblica illuminazione. Ispirandosi a queste lanterne, i fiorentini cominciarono a costruire le prime "rificolone" fatte di carta colorata illuminate da una candela. Oggi la Rificolona è la festa dei bambini, orgogliosi delle loro lanterne appese a un bastoncino e portate per le piazze del centro.

PITTI IMMAGINE

Gennaio, giugno-luglio - Fortezza da Basso

Le manifestazioni organizzate da Pitti Immagine, riservate agli operatori del settore, sono fra gli appuntamenti più importanti nel panorama mondiale della moda per l'abbigliamento da uomo, da bambino 0 - 14 anni e per il settore dei filati. I saloni si svolgono due volte l'anno, in inverno e in estate.

Info: 055 36931 www.pittimmagine.com

MAGGIO MUSICALE FIORENTINO

Maggio e giugno - Teatro Comunale

È uno degli eventi musicali di maggior tradizione e successo della città, iniziato già nel 1933 e che nel corso degli anni ha visto la partecipazione di maestri illustri, registi famosi ed étoiles.

Gli spettacoli del Maggio richiamano pubblico da tutto il mondo: si compone di Orchestra del Maggio, Coro del Maggio e di un corpo di ballo chiamato MaggioDanza.

Info: 055 2779350 www.maggiofirentino.com

42

LA VITA
DELLA CITTÀ

43

LA VITA
DELLA CITTÀ

principali eventi a firenze

principali
eventi
a firenze

44

LA VITA
DELLA CITTÀ'

FABBRICA EUROPA

Maggio - Stazione Leopolda

Un festival europeo, nello spazio immenso della Stazione Leopolda, concerti, danza, prosa, performance, installazioni e incontri, ogni anno su un tema diverso. Fabbrica Europa è un grande contenitore, che a ogni edizione presenta personaggi di indiscusso talento ma anche novità, tendenze e artisti emergenti.

Info: www.fabbricaeuropa.net

MOSTRA INTERNAZIONALE DELL'ARTIGIANATO

Fine aprile, inizio maggio - Fortezza da Basso

La Mostra Internazionale dell'Artigianato risale al 1936 ed è imperdibile per chi vuole acquistare oggetti e manufatti curiosi e pregiati, provenienti da ogni regione italiana e dai quattro angoli del mondo.

Info: 055 49721 www.mostraartigianato.it

ESTATE FIESOLANA

Giugno, luglio, agosto - Fiesole Teatro romano

Un appuntamento ad alta suggestione è quello dell'Estate Fiesolana, nello splendido Teatro Romano all'aperto. La rassegna di spettacoli di danza, musica e prosa spaziando tra tradizioni e generi diversi, presenta opere e artisti di alto livello.

Info: 055 5978403 www.estatefiesolana.it

BIENNALE INTERNAZIONALE DELL'ANTIQUARIATO

Fine di settembre, inizio di ottobre (solo negli anni dispari) - Palazzo Corsini

È la più antica mostra dell'antiquariato d'Italia e una delle più importanti del suo genere al mondo. Vede la presenza di numerosi antiquari di chiara fama, che rappresentano tutti i settori dell'antiquariato, offrendo un'ampia panoramica di scuole e stili, di ogni epoca e provenienza.

Info: 055 282635 www.mostraantiquariato.it

FESTIVAL DELLA CREATIVITÀ

Fine ottobre - Fortezza da Basso

Una grande kermesse aperta a innovazione, ricerca, studio del settore pubblico e privato: incontri seminari stand, ma anche concerti, musica e performance. Quattro giorni intensi e assolutamente gratuiti organizzati dalla Regione Toscana.

Info: 055 49721 www.festivaldellacreativita.it

FIRENZE MARATHON

Ultima domenica di novembre

Un appuntamento fisso con i 42 chilometri di maratona più panoramica, dal piazzale Michelangelo a piazza Santa Croce, per atleti e dilettanti da tutto il mondo. La cerimonia di premiazione dei vincitori si tiene in piazza Santa Croce.

Info: 055 572885 www.firenzemarathon.it

Oltre a questi eventi, a Firenze si tengono mostre d'arte sia presso i principali musei che in spazi appositamente dedicati come Palazzo Strozzi in piazza Strozzi, Sala d'Arme di Palazzo Vecchio, Palazzo Medici Riccardi in via Cavours, Forte Belvedere e Villa Bardini.



45

LA VITA
DELLA CITTÀ'

firenze per i bambini



firenze
per
i bambini



Ogni luogo e ogni museo, anche quelli apparentemente più "barbosi" possono offrire uno spunto di visita che incuriosisce i più piccini. Nella bella stagione Firenze offre ai bambini spazi verdi per correre, giocare e scatenarsi un po' (vedi nelle pagine Firenze e il suo patrimonio verde). Per lo shopping che piace ai più piccoli il centro storico offre molte possibilità con negozi di giocattoli, librerie, spazi commerciali gestiti dai più importanti creatori di cartoon. Nella stagione invernale ci sono numerosi teatri che declinano - soprattutto il fine settimana - la loro programmazione agli spettacoli di burattini, clownerie, insomma tutto ciò che fa divertire i piccini. Puoi reperire tutte queste informazioni presso gli uffici informazioni turistiche.

Firenze negli ultimi anni ha acquisito una buona offerta di musei adatti ai più piccoli, con laboratori e visite strutturate e pensate apposta per loro.

Museo dei Ragazzi

Tel. 055 2768224 - 055 2768558

www.palazzovecchio-museoragazzi.it

Laboratori, esperimenti, simulazioni, percorsi segreti nei vari musei guidati da animatori e attori, il Museo dei Ragazzi comprende Palazzo Vecchio e quartieri monumentali; Museo Stibbert; Cappella Brancacci nella Chiesa del Carmine; Museo Storico Topografico Firenze com'era; Museo Leonardiano (a Vinci)

La Bottega dei Ragazzi al Museo degli Innocenti

Via de' Fibbiai 2 (Piazza Santissima Annunziata) - Tel. 055 2478386
www.istitutodeglinnocenti.it

Propone più di 70 laboratori ludico-creativi sui temi dell'arte, della storia di Firenze, dell'antico ospedale e dei diritti dell'infanzia per bambini e ragazzi da 3 a 11 anni.

Museo Horne

Via de' Benci 6 - Tel. 055 244661 - www.museohorne.it

Propone visite e laboratori per le scuole e le famiglie, che partono dalla conoscenza delle opere esposte. Alla visita animata segue un'attività manuale o creativa

Museo Marino Marini

Piazza San Pancrazio - Tel. 055 219432 - www.museomarinomarini.it

Attività per gruppi misti di adulti e bambini nel fine settimana, ispirate alle opere contenute nel museo o a quelle esposte in occasione di mostre temporanee.

Tutti i bambini sono incuriositi dal mondo delle scienze e Firenze vanta una bella tradizione sia di collezioni, le cui origini risalgono all'epoca medicea, che di centri di ricerca scientifica

Museo di Storia della Scienza

Piazza dei Giudici 1 - Tel. 055 265311 - www.imss.fi.it

Una grande raccolta di astrolabi, compassi, bussole, sfere armillari e altri strumenti scientifici raccolti dai Medici. Un'intera sezione è dedicata al grande scienziato Galileo Galilei.

Nel 2010 il museo cambierà allestimento e denominazione chiamandosi Museo Galileo.

47

LA VITA
DELLA CITTA'

46

LA VITA
DELLA CITTA'

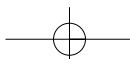

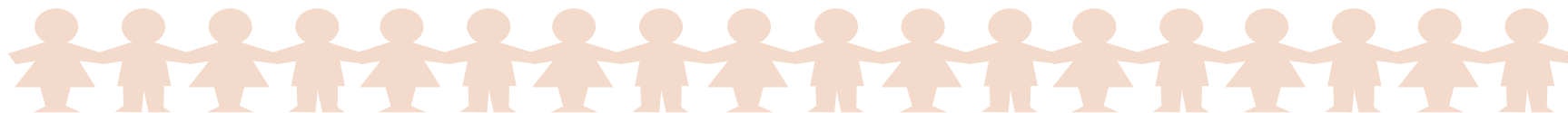

Il Giardino di Archimede

Un Museo per la Matematica - Via San Bartolo a Cintoia 19/a
Tel. 055 7879594 - www.archimede.ms

La visita è un'occasione per iniziare a divertirsi con la più antica delle scienze. Esercizi pratici, esperimenti e laboratori per dimostrare che la matematica non è difficile ed è presente nella vita di tutti i giorni.

Il Museo di Storia Naturale dell'Università di Firenze ha sei sezioni, le più interessanti per i bambini sono:

- Sezione di Zoologia "La Specola"

Via Romana 17 - Tel. 055 2288251 - www.msn.unifi.it

Spettacolare collezione di cere anatomiche e 5.000 esemplari di animali tra uccelli, mammiferi, rettili, anfibi, pesci e invertebrati (che sono solo una piccola parte dell'intera collezione). Nel Salone degli Scheletri la suggestione dei grandi vertebrati.

- Sezione di Geologia e Paleontologia

via La Pira 4 - Tel. 055 2757536 - www.msn.unifi.it

Reperti paleontologici provenienti da tutta la Toscana. La star del museo è l'Elefante Pietro, un proboscideato del Valdarno Superiore.

Il Planetario

Via Giusti 29 - Tel. 055 2343723 - www.planetario.fi.it

Il Planetario è uno spazio per attività didattiche che permette di approfondire la conoscenza dei fenomeni celesti. Una grande cupola che riproduce il movimento di stelle e pianeti e simula il cielo per una qualsiasi latitudine della Terra. Il Planetario organizza incontri per scolaresche e famiglie guidati dagli astronomi dell'Osservatorio di Arcetri.

*Un viaggio indietro nel tempo affascina i più piccoli.
Per questo ci sono almeno due destinazioni a Firenze da proporre ai bambini:*

Museo Archeologico

piazza SS. Annunziata 9 - Tel. 055 23575 - www.firenzemusei.it

Tutto il passato della nostra civiltà, reperti etruschi, greci e romani, con alcuni pezzi mozzafiato: la Chimera di Arezzo, il vaso François. E a sorpresa una super sezione di egittologia (in Italia è seconda solo al Museo Egizio di Torino) con mummie, sarcofaghi e altri oggetti affascinanti.

Museo Fiorentino di Preistoria "Paolo Graziosi"

Convento delle Oblate, via Sant'Egidio 21 - Tel. 055 295159
www.museoflorentinopreistoria.it

Il museo illustra la storia dei nostri antenati dalla prima età della pietra fino all'età dei metalli. I bambini dai tre ai dieci anni potranno giocare con la preistoria sotto la guida di operatori specializzati.

Per i patiti dello sport:

Museo del calcio

viale Aldo Palazzeschi 20 (Coverciano) - Tel. 055 600526 - 800428499
www.museodelcalcio.it

Per giocare, leggere o guardare un cartone animato in uno spazio libero e colorato:

Biblioteca delle Oblate

Convento delle Oblate, via dell'Oriolo 26 - Tel. 055 2616512
www.bibliotecadelleoblate.it

La più nuova biblioteca di Firenze al secondo piano ha uno spazio tutto per i bambini. Libri in italiano e nelle principali lingue straniere, da prendere direttamente dallo scaffale. Giochi per Playstation3 e film in DVD. Per una pausa piacevole e gratuita.

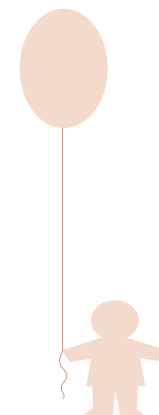

mangiare e bere a firenze

mangiare
e bere
a firenze



Un giro alla scoperta dei sapori di Firenze non può che iniziare con una bella colazione in uno dei tanti bar.

Come la maggior parte degli italiani, anche i fiorentini amano fare colazione fuori e non si fanno mai mancare un cappuccino che deve essere cremoso e non troppo caldo, magari con una spolverata di cacao ma anche un caffè, normale o macchiato, oppure con cioccolato, o ancora in tutte le altre varianti, da abbinare a una pasta dolce, spesso una brioche calda, vuota o ripiena di crema, marmellata o cioccolato. Per questo abbinamento vi consigliamo di cercare una delle tante pasticcerie artigianali, con produzione propria.

50

LA VITA
DELLA CITTÀ

Per il pranzo c'è l'imbarazzo della scelta: ristoranti, trattorie, pizzerie e chi più ne ha più ne metta. Ma i fiorentini il pranzo spesso non lo consumano seduti ad un tavolo: in tante zone di Firenze è possibile trovare chioschi all'aperto che offrono il cosiddetto 'cibo di strada', un buon panino con il lampredotto - un particolare tipo di trippa, con le frattaglie o con la porchetta. Panini con salumi, formaggi e salse, focacce o insalate per un pranzo veloce si possono trovare anche nei piccoli negozi di alimentari disseminati per la città. Immancabile dopo ogni pasto il caffè (mai il cappuccino!): ricordatevi però, in tutti i locali, di fare attenzione ai prezzi e alle modalità del servizio, perchè spesso la consumazione al tavolo è più cara rispetto a quella al banco.



Lo spuntino pomeridiano, ovvero la merenda, varia a seconda della stagione: in estate meta preferita di turisti e di fiorentini di tutte le età sono le gelaterie artigianali, che si possono trovare anche nel centro storico e i chioschi che offrono fette fresche di cocomero (che il resto del mondo chiama anguria). Per uno spuntino più sostanzioso, basterà cercare una panetteria e comprare una schiacciata con l'olio, da sola o ripiena oppure altri prodotti da forno come la schiacciata dolce con l'uva, il pan di ramerino o i quaresimali (anche se questi si trovano più spesso a ridosso della Pasqua). Per le fredde giornate invernali, invece, l'ideale è una cioccolata in tazza o un bombolone (dolce simile al krapfen), sfornato caldo giusto a metà pomeriggio, zuccherato e riempito di crema o cioccolato.

51

LA VITA
DELLA CITTÀ

Con il calare della sera, studenti e lavoratori fiorentini, giovani e meno giovani, escono per l'aperitivo, di solito un cocktail, tipo il Negroni (un mix di Campari, vermouth e gin, inventato proprio a Firenze dal conte Camillo Negroni), o anche un semplice bicchiere di vino, da sorseggiare insieme a qualche nocciolina o patatine nel peggiore dei casi, visto che sempre più spesso l'aperitivo è accompagnato da un ricco buffet che può tranquillamente sostituire la cena e che è compreso nel costo della bevuta.



mangiare e bere a firenze

mangiare
e bere
a firenze



La cena non inizia mai prima delle 20, anche se la maggior parte dei locali accoglie i turisti ben prima dell'orario canonico. Per una serata informale ed economica si esce per una pizza, ma c'è davvero l'imbarazzo della scelta tra i tanti locali della città.

52

LA VITA
DELLA CITTÀ

Sono moltissimi i ristoranti di ogni tipo e ogni prezzo, tradizionali o con cucina creativa oppure etnica, e poi le osterie-trattorie con menu fiorentino e toscano, e per finire le enoteche e i wine bar che spesso associano alla degustazione del vino qualche piatto tradizionale.

Con la bella stagione approfittate dei locali con terrazza o giardino o con tavolini per strada nel centro storico.

Il pasto tipico è composto da: antipasto, che nel menu tradizionale può essere rappresentato da crostini misti, bruschette, affettati; un primo piatto, con una pastasciutta o una zuppa, come le tradizionali pappardelle al sugo o la ribollita o ancora la pappa al pomodoro.

Per il secondo lasciatevi tentare dai piatti di carne, a cominciare dalla bistecca (che solo i turisti chiamano alla fiorentina), ma non vi deluderanno le ricette a base di selvaggina o animali da cortile. Moltissimi anche i ristoranti che fanno ottimo pesce o piatti vegetariani.

A proposito, è sempre meglio prediligere i locali che offrono

verdure di stagione e poi, sempre per rimanere in tema vegetariano, c'è da dire che alcuni piatti (come ad esempio le verdure rifatte cioè prima bollite e poi cucinate con i vari condimenti oppure fagioli all'uccelletto, preparati con pomodori e fagioli al fiasco, cotti, appunto, nel fiasco) sono una valida ed economica alternativa alla bistecca.

53

LA VITA
DELLA CITTÀ

Per accompagnare un pasto tipico fiorentino, il consiglio migliore è quello di rimanere sul "Classico", inteso come Chianti, caratterizzato dallo storico marchio del Gallo Nero, la cui zona di produzione è limitata a quattro comuni nella provincia di Firenze e quattro in quella di Siena.

I vini prodotti nel territorio fiorentino sono numerosi e sempre di qualità elevata: oltre al Chianti Classico, la denominazione DOCG Chianti, che in provincia di Firenze si arricchisce della specificazione "superiore" e delle sottozone Colli fiorentini, Rufina, Montalbano e Montespertoli.

Ci sono poi numerose DOC (il Bianco dell'Empolese, le tipologie dei Colli dell'Etruria Centrale, il Pomino) e IGT (Alta Valle del Greve, Colli della Toscana Centrale, e i Novelli di Toscana), tutte notevoli.

Per finire dolce (provate i biscottini da inzuppare nel Vin Santo) e caffè.

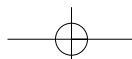

shopping a firenze

shopping
a firenze



Con i suoi negozi, mercati e le sue botteghe, Firenze è una città ideale per fare acquisti.

Spesso i luoghi dello shopping sono localizzati nel centro storico, ma anche in zone periferiche ci sono vie e quartieri dove comprare alimentari, abiti e accessori, souvenir e tanti altri prodotti.

54

LA VITA
DELLA CITTÀ

Iniziamo dal centro storico. Non è possibile visitare Firenze senza aver fatto un salto al mercato di San Lorenzo: la piazza davanti alla chiesa e le vie circostanti, attorno al mercato, sono affollate di bancarelle che vendono souvenir, accessori, abbigliamento e scarpe. Il mercato coperto, invece, è il punto di riferimento per chi vuole acquistare generi alimentari di tutti i tipi: ortaggi, frutta, verdura ma anche carne, pesce e altre specialità tipiche fiorentine e toscane.

Per rimanere in tema, anche il mercato coperto di Sant' Ambrogio ha da offrire tutto questo; in più, nella stessa zona, c'è anche il mercatino delle Pulci e dei libri, nella vicina piazza dei Ciompi. Altro spazio dedicato alle bancarelle è il Mercato Nuovo, sotto la Loggia del Porcellino, che si trova tra via Calimala e via Porta Rossa: qui si possono trovare articoli di pelletteria, abbigliamento o alcuni simpatici ricordini.

Il martedì vale la pena fare un salto nella zona delle Cascine, che ospita un grande mercato ogni settimana.

Attraversiamo il Ponte Vecchio, tra le luccicanti vetrine piene di gioielli e prodotti di raffinato artigianato orafa, e ci spostiamo in **Oltrarno**. La zona "diladdarno" è caratterizzata ancora oggi da una notevole presenza di laboratori e botteghe di artigianato (gioielli, vasi, mobili, tessuti, creazioni di legno e di carta), restauro e antiquariato, soprattutto nelle zone di Borgo San

Frediano e piazza Santo Spirito. Vicino a piazza Santa Croce, lungo via de' Benci, Borgo de' Greci e Borgo Santa Croce, sono molti i negozi che vendono articoli in pelle, come giacche o borse.

Per gli acquisti meno "tipici" e più internazionali, ci sono i negozi di via Calzaiuoli (che dal Duomo porta in piazza della Signoria), via Roma (che porta in piazza della Repubblica dove, tra l'altro, si affacciano diversi locali storici fiorentini dove riposarsi davanti ad un caffè o un aperitivo), via Panzani e via de' Cerretani, che collegano la stazione centrale con la piazza del Duomo.

Per gli acquisti di alto livello, da non perdere le boutique di via Tornabuoni e piazza Strozzi, per non parlare dei negozi "chic" della vicina via della Vigna Nuova.

55

LA VITA
DELLA CITTÀ



Fuori dal centro altre zone "a tutto shopping" sono intorno a piazza Beccaria, precisamente in Borgo la Croce e via Gioberti, detta anche "via delle cento botteghe"; nella zona di Campo di Marte invece, intorno a piazza delle Cure ci sono diversi negozi di abbigliamento e di alimentari, oltre al mercato ortofrutticolo (con tante occasioni direttamente dal produttore al consumatore!) che si svolge in piazza tutte le mattine.

Nella zona nord della città, il quartiere di Peretola è ricco di botteghe e negozi, così come la non lontana piazza Dalmazia, vicino alla stazione ferroviaria di Rifredi.

artigianato a firenze



artigianato
a firenze



Fin dal medioevo, Firenze è sempre stata un centro vivo e attivo per quanto riguarda l'artigianato. Nel cuore della città è sempre stato un proliferare di botteghe artigiane e d'arte, all'interno delle quali si sono formati tanti grandi maestri del Rinascimento. Purtroppo, ad oggi, sono rimaste poche le botteghe artigiane nel centro città, anche in seguito alle diverse ristrutturazioni urbane, ultima, solo in ordine di tempo quella del 1966, dopo l'alluvione.

56

LA VITA
DELLA CITTÀ

All'interno delle antiche mura (ritrovabili oggi sul tracciato dei viali di circonvallazione) ci sono ancora dei quartieri in cui la tradizione artigiana è molto viva, soprattutto nella zona di Santa Croce e in Oltrarno.

Le vie attorno alla chiesa di Santa Croce, oltre ad essere ricche di negozi di articoli in pelle e antica sede di cuoierie e conerie, ospitano molte attività di restauro, soprattutto di mobili antichi.

I laboratori di restauro in questa zona sono molti e vari, alcuni addirittura gestiti da non fiorentini che negli anni hanno imparato il mestiere.

Ma la zona più ricca di botteghe artigiane è senz'altro quella dell'Oltrarno, tra i quartieri di San Frediano, Santo Spirito e piazza Pitti. Qui si concentrano la maggior parte degli antiquari, restauratori e lavoratori del legno. Le botteghe si trovano soprattutto intorno alle piazze principali (piazza Santo Spirito, piazza del Cestello e piazza Pitti) ma anche nelle strade dei quartieri storici come via Pisana o Borgo San Frediano.

Nel centro città, il salotto buono di Firenze che si concentra intorno al Duomo, Palazzo Vecchio e piazza della Repubblica, sono meno frequenti le attività di "bottega", che hanno lasciato il posto a moderni negozi di abbigliamento, accessori e molto altro, anche se qualche attività storica si può ancora trovare intorno a San Lorenzo o a San Marco. Tuttavia, alcune botteghe hanno mantenuto il loro nome e si sono spostate in periferia, "al di là" delle mura, nella zona di piazza delle Cure, di Campo di Marte o Porta Romana.

57

LA VITA
DELLA CITTÀ

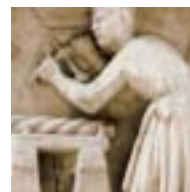

Il Comune di Firenze ha istituito una particolare associazione di categoria, chiamata proprio "Esercizi Storici", che racchiude circa un centinaio tra artigiani, commercianti, bar, pasticcerie e ristoranti. L'associazione all'albo è assolutamente volontaria: requisiti principali sono quelli di vantare almeno cinquant'anni di attività, esercitare all'interno del comune di Firenze e in una sede che, se non è quella originaria, almeno conservi caratteristiche storico-culturali tradizionali. Lo statuto dell'associazione è pubblico e si trova sul sito internet del Comune.



firenze by night

firenze
by night

Non è certo una metropoli, eppure le occasioni per divertirsi la sera e la notte a Firenze non mancano.

Anzi, nel centro storico troverete ad ogni angolo locali per tutti i gusti, dai pub ai caffè, dai club alle discoteche.

Ogni quartiere ha la sua fisionomia di locali notturni che potrete divertirvi a scoprire: Santo Spirito, San Niccolò e l'Oltrarno, Santa Croce... Ai fiorentini piace tirar tardi anche a tavola, al ristorante o in pizzeria, e poi spostarsi in qualche luogo dove ascoltare musica o ballare.

Non vi sarà difficile capire se state entrando in un locale prediletto dagli studenti, o per over 30, o per chi adora vestirsi alla moda. Oltre alla musica, lo stile e il tipo di clientela, anche i prezzi possono variare molto da un luogo all'altro e con modalità differenti: ingresso gratuito, consumazione obbligatoria, servizio al tavolo, tesseramento soci...

Spettacoli teatrali, cinema, rassegne, concerti: tenete d'occhio il cartellone degli eventi quando siete in città, o meglio ancora, fin da quando progettate un soggiorno a Firenze.

Con la bella stagione, poi, le occasioni per i divertimenti notturni si moltiplicano.

Non di rado musei e gallerie prolungano l'orario di apertura fino a tardi, ed è possibile gustarsi uno spettacolo o un film sotto le stelle, per approfittare delle fresche serate estive.

Piazze, parchi, giardini, ma anche angoli nascosti della città si trasformano in piccoli e grandi palcoscenici per eventi (spesso gratuiti) che possono davvero accontentare tutti.

Per cercare le grandi discoteche o sale da ballo bisogna allontanarsi dal centro, e non è l'unica ragione per esplorare la provincia: ogni comune del territorio fiorentino è orgoglioso di presentare almeno un evento, un festival o un concerto per una serata diversa.

Fra i locali notturni di Firenze, se ne segnalano alcuni dove è possibile ascoltare musica dal vivo e ballare

FLOG

via Michele
Mercati 24b
tel. 055 487145
www.flog.it

MARACANA

via Faenza 4 ab
tel. 055 210298

OTEL VARIETÉ

via Generale
Dalla Chiesa 9
tel. 055 650791
www.otelvariete.com

TENAX

via Pratese 46
tel. 055 308160
www.tenax.org

VIPER THEATRE

via Lombardia /
via Pistoiese
tel. 055 318231
www.viperclub.eu

58

LA VITA
DELLA CITTÀ

59

LA VITA
DELLA CITTÀ

www.firenzeturismo.it

www.firenzeturismo.it



www.firenzeturismo.it

FIRENZE
GUIDA ALLA CITTÀ
2009

TESTI

a cura di APT Firenze

FOTO

archivio APT Firenze
Museo Marino Marini
Opera Santa Maria
del Fiore

PROGETTO GRAFICO

ClaimCommunication

STAMPA

Stabilimento Poligrafico
Fiorentino

CHIUSO IN REDAZIONE

marzo 2009



PROVINCIA
DI FIRENZE



Camera di Commercio
Firenze