



a Firenze con i bambini

Uno strumento indispensabile per scoprire,
insieme ai bambini, Firenze e Provincia:
monumenti, musei d'arte e scientifici,
musei insoliti, parchi e aree verdi, giardini

a Firenze con i bambini



storici e luoghi dove fare sport, ma anche
suggerimenti per divertirsi e proposte
per una merenda speciale.

Musei, parchi, monumenti,
giardini, notizie utili.
Tutto a misura di bambino.



Touring Club Italiano



Touring Club Italiano

a Firenze con i bambini

**Musei, parchi, monumenti,
giardini, notizie utili.
Tutto a misura di bambino.**



Touring Club Italiano

Touring Club Italiano

Presidente: *Roberto Ruozi*

Direttore generale: *Guido Venturini*

Touring Editore

Amministratore delegato: *Alfieri Lorenzon*

Direttore editoriale: *Michele D'Innella*

Coordinamento editoriale: *Cristiana Baietta*

Editor: *Paola Pandiani*

Redazione: *Isabella Salmoirago*

Segreteria di redazione: *Cristina Grilli*

Coordinamento tecnico: *Massimiliano Augusto*

Progetto grafico e impaginazione: *Miriam Guglielmetti*

Illustrazioni: *Studio Rosso*

Foto di copertina: *Getty Images; APT Firenze; New Press foto*

Prestampa: *Ontime*

Stampa e legatura: *CPM Casarile*

Edizione promossa dal settore Iniziative speciali
del Touring Club Italiano via Adamello 10, 20139 Milano
tel. 0253599281/509 - fax 02 53599314

www.touringclub.it - iniziative.speciali@touringclub.it

Responsabile: *Luciano Mornacchi*

Ha collaborato: *Franco Cantini*

© 2005 Touring Editore srl, Milano

© 2005 Apt Firenze

Finito di stampare nel mese di novembre 2005

Questa opera è stata realizzata su iniziativa e con la collaborazione
di *APT Firenze*, via Manzoni 16, 50121 Firenze - tel. 05523320
fax 055 2346286 - www.firenzeturismo.it - apt@firenzeturismo.it
e grazie al Progetto regionale *Benvenuti in Toscana*

Codice RAAMK

Sommario

Una città ospitale con i bambini	4
Bambini, turisti per caso	5
Come consultare la guida	6

SCOPRIRE L'ARTE 7

In città	8
Nei dintorni	18

ALL'APERTO 27

In città	28
Nei dintorni	35

PER DIVERTIRSI 45

In città	46
Nei dintorni	51

NUMERI UTILI 53

Alberghi	54
Agriturismi	57
Campeggi	61

Indice dei nomi 63





Una città ospitale con i bambini

A Firenze con i bambini nasce dalla collaborazione fra Agenzia per il Turismo di Firenze e Touring Club Italiano, grazie anche al progetto regionale Benvenuti in Toscana.

Il tema è quello dell'utilizzo della città e del territorio circostante per chi viaggia con i bambini.

Di solito le città d'arte sono "pesanti" soprattutto per chi si muove con bambini piccoli, ma Firenze vuole essere ospitale anche con loro. Negare l'arte alle famiglie, per riservarla solo a coloro che non hanno incombenze "pratiche", è un delitto che non possiamo né vogliamo permetterci.

La meraviglia dell'arte e della bellezza può essere colta, e spesso lo è maggiormente, proprio dai bambini, che magari ne ignorano la storiografia, ma ne colgono l'immediato e istintivo valore.

L'intenzione è quella di presentare Firenze e i quarantatre comuni che compongono la Provincia sotto tanti diversi aspetti, sia artistici, con i monumenti e i musei dove fare attività e laboratori, sia ecologici, con proposte per correre, andare in altalena o fare sport, per spezzare con piacere la "fatica" di fare il giovin turista. Non mancano le proposte culturali, gli spettacoli, le biblioteche, le ludoteche, oltre alle informazioni molto pratiche su dove fare merenda o comprare un giocattolo particolare.

L'Agenzia per il Turismo di Firenze si augura che il lettore di questa guida, dedicata anche a chi ha già visitato Firenze in passato, si senta stimolato magari a tornare con i propri figli, per scoprire insieme a loro la magia di una città. Riservata ai bambini.

Antonio Nicola Preiti
Direttore APT Firenze





Bambini, turisti per caso

I bambini non scelgono di viaggiare, ci seguono, come sempre, nelle nostre decisioni e nei nostri programmi. Questo non vuol dire, come sanno tutti i genitori, che non abbiano, anche da piccolissimi, non solo precise esigenze fisiche, ma anche gusti e preferenze molto ben definiti. Naturalmente sono in grado di partecipare attivamente (ma con moderazione!), ai nostri programmi di visita solo a partire dai tre anni. Prima ci possono accompagnare, se utilizziamo il buon senso e seguiamo le eventuali indicazioni del pediatra, praticamente dappertutto, ma sicuramente non godranno della visita.

Per fare turismo con i bambini è indispensabile tenere presenti le loro inclinazioni e la loro età e proporre le mete che più si avvicinano ai loro interessi. Naturalmente ogni genitore conosce perfettamente le passioni dei propri figli, spesso grandi conoscitori di dinosauri già a tre anni o egittologi in erba appena iniziano la terza elementare, e sa quale proposta susciterà il loro entusiasmo. Ma se si vogliono allargare i loro orizzonti con altri stimoli, meglio orientarsi sulle mete che stuzzicano spirito di avventura, fantasia e curiosità. Questa guida, piccola ma ricchissima di proposte, potrà essere di grande utilità.

Qui di seguito troverete alcuni suggerimenti perché scoprire la città insieme ai nostri bambini diventi un'avventura piacevole e divertente.

Promemoria per mamme e papà di mini turisti

- Tenete presenti gusti, interessi ed età dei bambini.
- Rispettatene i ritmi: si annoiano facilmente e si stancano di camminare. Soste e pause frequenti sono indispensabili.
- Dotatevi di 'generi di conforto': acqua, succo di frutta, qualche snack leggero
- Preparateli alla visita: creando aspettativa il loro interesse crescerà.
- Informateli in anticipo sul programma della giornata: non devono sentirsi sbalottati da un posto all'altro come valigie.
- Dove possibile, prenotate attività didattiche e visite guidate. Sono un'opportunità per crescere.
- Alternate visite e momenti di svago
- Non sovraccaricatevi di stimoli

Al termine della giornata parlate con loro delle esperienze e delle scoperte fatte, per fissarle nella memoria. Potrebbe essere utile creare una sorta di 'diario di bordo', dove incollare cartoline, biglietti d'ingresso, foto, disegni, impressioni...



COME CONSULTARE LA GUIDA

LA STRUTTURA DELLA GUIDA: QUATTRO SEZIONI

Sezione arancione: SCOPRIRE L'ARTE

Queste pagine sono dedicate a monumenti e musei che - a Firenze e in Provincia - possono essere proposti ai bambini come meta di visita, perché particolarmente interessanti ai loro occhi, insoliti, o perché offrono visite guidate e laboratori pensati proprio per loro.

Sezione verde: ALL'APERTO

Uno spazio tutto riservato alle attività all'aperto in città e nei dintorni, dalle visite a parchi e giardini storici, alle zone di verde attrezzato, ai parchi naturali, ai luoghi dove praticare alcuni degli sport preferiti dai bambini.



Sezione turchese: PER DIVERTIRSI

In questa parte della guida sono raccolti i suggerimenti per divertirsi insieme ai bambini: ludoteche e biblioteche (dove rifugiarsi in caso di maltempo), iniziative culturali; feste, mercatini e sagre; teatri, negozi dedicati ai bambini e... proposte per una merenda speciale!

Qui di seguito, un esempio di come è strutturata la scheda dedicata a un monumento, per aiutare il lettore a trovare subito le informazioni più importanti:

In alto, indirizzo e recapiti.
Per le mete lontane dal centro,
indicazioni su *Come arrivare*

Orari e prezzi, visite guidate

In evidenza ciò che interessa ai bambini:
curiosità, laboratori, attività didattiche

MONUMENTI E MUSEI IN CITTÀ
Basilica di S. Maria del Fiore
 piazza del Duomo - tel. 0552302885 / 215380 - www.operaduomo.firenze.it
 - opera@operaduomo.firenze.it

Orari: Lun-ven 10-17; gio 10-15.30; sab e dom 13.30-16.45. 1° sab del mese 10-15.30
Ingresso: gratuito. Si entra dalla porta sinistra della facciata.
Alto: gratuito e su prenotazione (Ars e Fides tel. 055271...)
 mattina e pomeriggio dei giorni feriali con orari comunicati sul...
 bambini, usufruibile solo se hanno almeno 10-11 anni.
Divertimento per i bambini: Fate osservare ai bambini due "sta-
 ti equestri di Giovanni Acuto e Niccolò da Tolentino, affre-
 to Uccello e Andrea del Castagno. Proponete loro un gio-
 ze tra le due opere. I ragazzi vi stupiranno con le loro os-



Sezione azzurra: NOTIZIE UTILI

Qui le informazioni sui mezzi pubblici, i recapiti indispensabili in caso di indisposizione dei bambini, le farmacie, i servizi igienici. Inoltre, alberghi e agriturismi con servizi aggiuntivi per i bambini e campeggi (molto amati dai piccoli turisti).



Scoprire l'arte

Scoprire la città può essere un gioco e un'avventura. Come fare allora a comunicare ai bambini questo entusiasmo? Prima di tutto evitiamo di affliggerli con visite interminabili e pedanti, guida alla mano. Meglio documentarsi prima e raccontare ai ragazzi le notizie essenziali e più curiose. Poi è importante scegliere le mete giuste, quelle più affascinanti o a più alto contenuto di 'avventura'. E tra i musei, proponiamo quelli più insoliti e interessanti, oppure quelli che organizzano attività didattiche e laboratori per i ragazzi. Qui di seguito troverete un prezioso aiuto nel vostro nuovo ruolo di esploratori di questa bellissima città.





SCOPRIRE L'ARTE

MONUMENTI E MUSEI IN CITTÀ

Basilica di S. Maria del Fiore

piazza del Duomo - tel. 0552302885/215380 - www.operaduomo.firenze.it - opera@operaduomo.firenze.it

Orario: lun-ven 10-17; giov 10-15.30; sab e dom 13.30-16.45, 1° sab del mese 10-15.30
Ingresso: gratuito. Si entra dalla porta sinistra della facciata. Accesso disabili lato sud.
Visite guidate: gratuite e su prenotazione (Ars e Fides tel. 0552710757; uca@diocesifirenze.it) mattina e pomeriggio dei giorni feriali con orari comunicati sul luogo. Non sono pensate per bambini, usufruitene solo se hanno almeno 10-11 anni.

Occhio al dettaglio: Fate osservare ai bambini due "statue dipinte": i monumenti equestri di Giovanni Acuto e Niccolò da Tolentino, affreschi a chiaroscuro di Paolo Uccello e Andrea del Castagno. Proponete loro un gioco, a caccia delle differenze tra le due opere. I ragazzi vi stupiranno con le loro osservazioni!

Battistero

piazza San Giovanni - www.operaduomo.firenze.it
opera@operaduomo.firenze.it

Orario: 12-19; dom. e festivi 8.30-14; Pasquetta, 1/05, 25/04: 8.30-14
Chiuso: Pasqua, 24/12, 25/12, 1/01, 8/09
Ingresso: gratuito per bambini fino a 6 anni. Entrata dalla porta nord.

Occhio al dettaglio: Da non perdere le porte in bronzo di Ghiberti (porta del Paradiso) e Andrea Pisano. Ai bambini, se non sono troppo piccoli, piacerà il mosaico a fondo oro dell'interno, dove si trova un impressionante Giudizio Universale, con tanto di diavoli e dannati, opera di artisti veneziani e toscani quali Coppo di Marcovaldo e Cimabue (seconda metà del Duecento).

Campanile di Giotto

piazza del Duomo - tel. 0552302885/215380 - www.operaduomo.firenze.it - opera@operaduomo.firenze.it

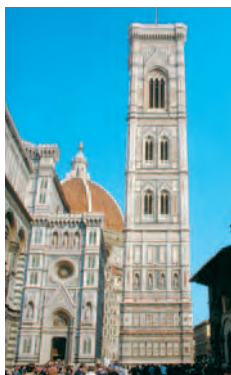

Il campanile di Giotto

Orario: estivo e invernale 8.30-19.30; Pasquetta, 25/04 e 1/05 8.30-19.30
Chiuso: 1/01, Pasqua, 8/09, Natale
Ingresso: gratuito per bambini fino a 6 anni

Si chiama così perché fu iniziato nel 1334 da Giotto, ma alla sua morte, avvenuta tre anni dopo, aveva eseguito il solo ordine inferiore con le formelle esagonali. I lavori furono proseguiti da Andrea Pisano e terminati da Francesco Talenti.

Occhio al dettaglio: La salita di 414 scalini, è un'avventura: non c'è ascensore! Ai ragazzi piacerà la splendida vista sulla città. Forse i più piccoli potrebbero stancarsi: teneteli per mano (anche per prudenza) e raccontate una storia, è un metodo infallibile per convincere anche i più pigri ad affrontare qualsiasi rampa, per numerosi che siano i suoi scalini!

Cappella Brancacci

piazza del Carmine 14 - tel. 0552382195 - www.comune.fi.it

Orario: lun-sab 10-17; dom e festivi 13-17. La biglietteria chiude alle 16.30.
Chiuso: mar; Pasqua, 1/05, 25/12, 1-7 gennaio, 16/07, 15/08
Visite guidate: a cura del Museo dei Ragazzi (a pagamento e su prenotazione)
Prenotazioni: gratuita, obbligatoria per visite guidate (tel.0552768224 - 2768224558)
Ingresso: gratuito fino a 3 anni; riduzioni 18-25, over 65; ragazzi, famiglie

... IN CITTÀ



Occhio al dettaglio: È una visita che non mancherà di interessare genitori e bambini, grazie agli splendidi affreschi delle Storie di San Pietro (opera di Masolino, Masaccio e Filippino Lippi). Il Museo dei Ragazzi organizza visite guidate e la proiezione di un film multimediale, *L'occhio di Masaccio*, (su prenotazione e a pagamento) nel quale si ricostruisce la Firenze del primo Quattrocento e si spiegano i significati simbolici, artistici e religiosi del ciclo pittorico. Per i bambini a partire dagli 8 anni.



Interno della cappella Brancacci

Cupola del Duomo

piazza Duomo - tel. 0552302885 - www.operaduomo.firenze.it - opera@operaduomo.firenze.it

Orario: lun-ven 8.30-19; 1° sab. del mese 8.30-16 altri sabati 8.30-17.40; Pasquetta 8.30-19; 1/05: 8.30-17.40.

Chiuso: domenica, 1/01, 6/01, da giovedì Santo a Pasqua, 25/04, 24/06, 15/08, 8/09 1/11, 8/12, 25 e 26/12.

Ingresso: gratuito per bambini fino a sei anni. Entrata dalla Porta della Mandorla del Duomo (lato nord). L'8/09 (festa della Vergine Maria) si visitano gratuitamente le terrazze della cattedrale, solitamente chiuse.

Occhio al dettaglio: Per salire sulla cupola, costruita su progetto di Brunelleschi, vi aspetta una salita di 463 scalini! (attenzione ai bambini più piccoli: teneteli per mano). Offre la soddisfazione di aver compiuto un'impresa, incontri ravvicinati con i personaggi affrescati da Vasari e Zuccari nel loro Giudizio Universale e, naturalmente, visuali mozzafiato.

Fondazione Scienza e Tecnica e Planetario

Via Giusti 29 - tel. 0552343723 - 0552341157 - fax 0552343140
www.fstfirenze.it - www.planetario.fi.it

Orari: lun-ven alle 9.30, 11, 14, 15.30; il 2° e 4° giovedì del mese alla sera. Domenica alle 15.30 incontro per bambini e famiglie

Ingresso: ridotto fino a 18 anni

Fondazione Scienza e Tecnica

Attualmente è visitabile (nella galleria di accesso al Planetario) solo una parte delle collezioni naturalistiche e di strumenti scientifici sette-ottocenteschi provenienti dall'Istituto Tecnico Toscano. Conserva anche manufatti industriali toscani del primo Ottocento. Si organizzano attività didattiche per le scuole.

Planetario

Ormai è difficile osservare 'in natura' il cielo stellato: regalate ai vostri bambini questa emozione. Approfittate degli incontri per famiglie, più semplici, e la prima volta che avrete la fortuna di vedere una vera notte stellata sarà divertente giocare insieme a riconoscere le costellazioni più importanti.



Art Athletic Center - Sport's museum - Fondazione W. Rontani

via Maggio 39 - tel. 055217294

Orario: solo la 2ª domenica del mese 16.00-20.00

È un museo insolito, una collezione privata che raccoglie oltre 200 esempi di attrezzature sportive, dall'antichità ai giorni nostri.



SCOPRIRE L'ARTE

Occhio al dettaglio: È lo stesso Walter Rontani, fondatore del museo e recordman italiano di sollevamento pesi, a fare gli onori di casa, nel pomeriggio della seconda domenica di ogni mese, e a illustrare la sua collezione.

Forte Belvedere

via San Leonardo - tel. 0552001486

Ingresso: gratuito per bambini fino a 12 anni; ridotto dai 13 ai 18

Sede di esposizioni temporanee e mostre, è il luogo ideale se avete voglia di un po' di verde: è circondata da bellissimi prati e offre un'eccezionale vista della città. Attualmente e fino al completamento della sede espositiva definitiva, ospita la Raccolta di Arte Contemporanea Alberto della Ragione.

Galleria degli Uffizi

piazzale degli Uffizi - www.polomuseale.firenze.it/uffizi

Orari: mar- dom 8.15-18.15

Chiuso: lunedì; 1/01; 1/05; 25/12

Ingresso: gratuito fino a 18 anni. Per evitare lunghe code si consiglia la prenotazione (Firenze Musei, tel. 055294883)



Galleria degli Uffizi, vista dall'esterno

Vengono organizzate attività e laboratori didattici solo per le scuole (su prenotazione). Per le famiglie con bambini visite guidate e attività educative in occasione della *Settimana della cultura* (a maggio) e delle *Giornate europee del Patrimonio*.

Occhio al dettaglio: Se decidete di visitare il museo con i vostri bambini limitatevi a due o tre sale, soffermandovi davanti a poche opere. Li colpirà la battaglia di San Romano di Paolo Uccello (sala del primo Rinascimento) per lo strano aggrovigliarsi di cavalli e cavalieri dalle insolite armature; oppure la sala di Botticelli, con la Primavera e la nascita di Venere; o quella di Leonardo. Qui scopriranno che anche Leonardo è andato a scuola! O meglio, a bottega, dal Verrocchio. Nel Battesimo di Cristo, il giovane allievo ha eseguito, sotto la guida del maestro, la testa di un angelo, parte del paesaggio e forse il chiaroscuro del corpo di Cristo.

Museo Archeologico

via della Colonna 38 - tel. 05523575 (Soprintendenza per i Beni Archeologici) - fax 055242213 - sat@comune.firenze.it
www.comune.firenze.it/soggetti/sat/didattica/museo.html

Orario: lun 14-19; mar-ven 9-19; sab 9-14

Ingresso: gratuito fino a 18 anni

Visite guidate: solo per le scuole con prenotazione obbligatoria (Firenze Musei tel. 055290112). Non ci sono attività didattiche per bambini e famiglie.

... IN CITTÀ



Occhio al dettaglio: Mummie e sarcofagi, si sa, esercitano un grande fascino sui ragazzi (ma i più piccoli possono impressionarsi!). Qui i vostri giovani egittologi troveranno di che soddisfarsi: la sezione egizia di questo museo è la seconda per grandezza dopo Torino. Proviamo anche a proporre ai ragazzi qualche assaggio della cultura etrusca, greca e romana, approfittando della presenza di pezzi famosissimi come la Chimera, l'Arringatore, il Sarcofago delle Amazzoni e quello di Larthia Scianti, il Vaso François. E se ci fosse bisogno ancora di un po' di mistero, nel museo c'è un passaggio segreto che porta ad affacciarsi sulla chiesa della SS. Annunziata.

Museo del calcio di Coverciano

C/O Centro Tecnico Federale, via A Palazzeschi 20 - tel. 055600526 - 800485499

Orario: lun-ven 9-13 e 15-18; sab 9-13

Chiuso: sabato pomeriggio e domenica

Ingresso: gratuito fino a 5 anni; riduzioni 6-14 anni
Adulti a pagamento (con audioguida).

Centro di documentazione storica e culturale sul gioco del calcio, con una ricca banca dati: più di 40000 fotografie e 700 filmati, tutti consultabili.

Occhio al dettaglio: Ai ragazzi appassionati di calcio non sembrerà vero che esista un museo tutto dedicato al loro gioco preferito, ricco di cimeli storici dei grandi campioni del passato: palloni, scarpe, coppe e medaglie.



Trofei e cimeli per la gioia degli appassionati

Museo della casa fiorentina antica

Palazzo Davanzati, via Porta Rossa 13 - tel. 0552388610

Orario: 8.30-13.50 la 1°, 3° e 5° domenica e il 2° e 4° lunedì del mese

Chiuso: 2° e 4° domenica; 1° e 3° lunedì del mese

Ingresso: gratuito

Conclusi i restauri, è in corso una graduale riapertura al pubblico.

Occhio al dettaglio: Non vengono proposte attività didattiche per ragazzi: guidateli voi alla scoperta di un vero palazzo del Trecento, completo di arredamento, suppellettili e antichi strumenti del lavoro femminile. Si faranno un'idea della vita quotidiana dell'epoca.

Museo della Fondazione H.P. Horne

via dei Benci 6 - tel. 055244661 - www.museohorne.it

Orario: lun-sab 9-13

Chiuso: domenica e festivi

Ingresso: a pagamento; riduzioni fino a 12 anni

Il museo prende il nome da Henry Percy Horne, letterato, architetto e critico inglese che alla fine dell'800 restaurò il quattrocentesco palazzo Corsi e collezionò le opere qui raccolte. Oltre alle proposte didattiche per le scuole, per le famiglie con bambini vengono realizzati percorsi speciali (*Abitare a palazzo*, *Gli arredi raccontano*, *Ori e colori*), che si concludono con un gioco o un'attività creativa.

Occhio al dettaglio: I bambini sono grandi collezionisti. Spiegare che tutto quello che vedono è la 'raccolta' del sig. Horne, che, per contenerla (non potendo usare un album di figurine!), volle un intero palazzo, arredato come una casa rinascimentale. Molti musei nascono così, dalla passione di un collezionista!

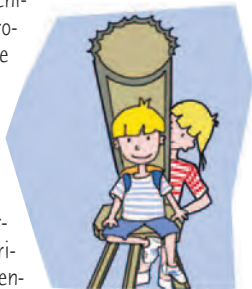



SCOPRIRE L'ARTE

Museo della matematica il Giardino di Archimede

via di San Bartolo a Cintoia 19a - tel. 0557879594

www.archimede.ms - www.math.unifi.it - archimede@math.unifi.it

Orario: lun-ven 9-13; dom 15-19

Chiuso: agosto e festivi

Ingresso: a pagamento; riduzioni per gruppi e famiglie

Visite guidate: per gruppi di almeno 12 persone, su prenotazione e a pagamento

Prenotazioni: tel. 0557879594 o via mail. Sul sito: calendario appuntamenti, piano delle prenotazioni e disponibilità residue. La domenica, periodicamente, visite guidate rivolte al pubblico generico e attività di laboratorio per tutte le età. Per le scuole laboratori didattici su sistemi di numerazione e tecniche di conto.



Un esperimento con gli specchi parabolici

È il primo museo completamente dedicato alla matematica e alle sue applicazioni. La visita è un'occasione per smettere di aver paura e iniziare a divertirsi con la più antica delle scienze, scoprendo la sua presenza nella vita di tutti i giorni.

Occhio al dettaglio: È un museo che nasce da una scommessa: sfatare il mito della matematica

"difficile". Allora, se i vostri ragazzi sono refrattari a numeri, teoremi e operazioni e voi stessi avete avuto un rapporto difficile con la materia, provate visitare questo museo, dove la matematica si può vedere e toccare.

Museo di Arte e Storia ebraica

via L.C.Farini 4 - tel. 0552346654 - fax 055244145

Orario: aprile-maggio, settembre-ottobre: dom-giov 10-17 giugno-agosto: dom-giov 10-18; novembre-marzo: dom-giov 10-15; tutti i venerdì 10-14

Chiuso: sabato, festività ebraiche

Visite guidate: a cura della Cooperativa Servizi Culturali Sigma tel. 0552346654; fax 055244145; ccsigma@tin.it

Il museo, allestito presso la sinagoga, racconta la vita della comunità ebraica e i suoi rapporti con la città. La documentazione fotografica e un modellino ligneo aiutano a ricostruire collocazione e architettura del ghetto, demolito a fine Ottocento. Conserva arredi, tessuti, oreficerie, oggetti relativi al culto e antichi codici.

Occhio al dettaglio: Una proposta interessante per educare i ragazzi al rispetto delle diverse culture e religioni e ampliare i loro orizzonti.



Museo di preistoria "Paolo Graziosi"

Palazzo delle Oblate, via S. Egidio 21- tel. e fax 055295159

www.museoflorentinopreistoria.it - info@museoflorentinopreistoria.it

Orario: lun, mer, ven, sab 9.30-12.30; mar, gio 9.30-16.30

Chiuso: domenica e due settimane in agosto

Ingresso: gratuito 0-6 anni; adulti a pagamento; ridotto studenti e over 65

... IN CITTÀ



Visite guidate: Su prenotazione e a pagamento per scuole, gruppi e famiglie (con numero minimo di partecipanti, gratuite per gli accompagnatori.)

Laboratori didattici: Su prenotazione e attualmente gratuiti. Data la positiva esperienza di *Sabato al Museo* (9.30-12.30) si prevede che saranno estesi anche al martedì e al giovedì pomeriggio (14-17), con il titolo di *Tre ore al Museo di Preistoria*. Informazioni dettagliate sulle date e programmi delle attività sono presenti sul sito.



Un gruppo di bambini impegnati in un laboratorio

Il museo, fondato dal paleontologo Paolo Graziosi nel 1946, illustra la storia dei nostri antenati dalla prima età della pietra fino all'età dei metalli. Conserva manufatti in osso, pietre incise, ceramiche, oggetti in rame e bronzo, arredi funerari.

Occhio al dettaglio: Il museo si apre a grandi e piccini. Nei laboratori didattici (vedi sopra) i bambini dai tre ai dieci anni potranno giocare con la preistoria sotto la guida di operatori specializzati.

È un'occasione da non perdere per scoprire, divertendosi, il passato dell'Uomo e sperimentare, attraverso la manipolazione delle stesse materie prime, le tecniche utilizzate dai nostri antenati: ceramica, filatura, tessitura, macinazione dei cereali, pittura...

Museo Marino Marini

piazza San Pancrazio - tel. 055219432 - www.museomarinomarini.it
museomarinomarini@tiscali.it

Orario: 10-17

Chiuso: mar, dom e festivi, agosto. In giugno, luglio e settembre chiuso mar, sab e dom.

Ingresso: a pagamento

Attività didattica e visite guidate: Articolata serie di proposte tra visite guidate e laboratori per le scuole e le famiglie (su prenotazione). L'associazione VIVAT, inoltre, organizza progetti didattici e percorsi tattili per il pubblico svantaggiato. Maggiori dettagli sono presenti sul sito.

Il museo, ospitato in una chiesa sconsacrata e ristrutturata, raccoglie 182 opere di Marino Marini, tra sculture, disegni e incisioni. È anche sede di mostre temporanee.

Occhio al dettaglio: Durante il fine settimana le attività didattiche e di laboratorio sono dedicate alle famiglie: un'occasione speciale per divertirsi insieme ai bambini ed entrare in contatto diretto con l'arte contemporanea, riscoprendo il piacere di 'usare le mani' per creare e per conoscere. Ciascun incontro infatti affianca l'esplorazione degli ambienti del museo con l'attività creativa in laboratorio che trae spunto dalle opere dell'artista.



Al lavoro nei laboratori



SCOPRIRE L'ARTE

Museo dei ragazzi

Palazzo Vecchio, Piazza della Signoria 1 - Call center tel. 0552768224 - 0552768558 - fax 0552616785 - www.museoragazzi.it
info.museoragazzi@comune.fi.it - segreteria.museoragazzi@comune.fi.it

Prenotazioni: gratuite. Call center unificato, tel. 0552768224 tutti i giorni 9-18

È un museo diffuso, esteso a importanti istituti museali della città e del territorio: Palazzo Vecchio, chiesa del Carmine e Cappella Brancacci, Museo di Storia della scienza, Museo Stibbert e Museo leonardiano di Vinci. Offre ai ragazzi, alle famiglie e alle scuole una diversa, divertente, modalità di visita e apprendimento, attraverso percorsi speciali, laboratori interattivi e teatralizzazioni. Il museo non sarà più solo un contenitore di oggetti antichi e preziosi, ma 'parlerà' il linguaggio della poesia, della musica e dell'immaginazione e racconterà storie, come un moderno menestrello.

Museo di Storia della scienza

piazza dei Giudici 1 - tel. 055265311 - fax 0552663130 - www.imss.fi.it - imss@galileo.imss.firenze.it



Incontro con la Storia: "Galileo Galilei"

Orario: 1/06-30/09: lun-mer-gio-ven 9.30-17; 1/10-31/05: lun-mer-gio-ven-sab 9.30-17, mar 9.30-13. In previsione alcune serate di apertura 20-23

Chiuso: dom e festivi, eccetto la 2° domenica del mese (aperto 10-13)

Ingresso: gratuito fino a 6 anni; riduzioni per giovani, over 65; ragazzi, famiglie

Visite guidate e attività didattiche: su prenotazione (Call center Museo dei Ragazzi, tel. 0552768224)

È uno dei più importanti musei scientifici della città, con una collezione di strumenti scientifici il cui nucleo originale risale ai Medici e ai Lorena. Fa parte del circuito Museo dei Ragazzi che ne programma le attività didattiche.

Occhio al dettaglio: Da non perdere l' *Incontro con la storia*: come in una macchina del tempo, porterà i visitatori (giovani e meno giovani) alla presenza di Galileo Galilei: converserà con loro, per circa un'ora, come se fossero suoi aspiranti studenti e illustrerà il funzionamento del cannocchiale e di altri strumenti astronomici. L'attività è adatta a bambini a partire dai 6 anni.

Museo Stibbert

via Stibbert 26 - tel. 055475520 - www.museostibbert.it - museostibbert@tin.it

Orario: lun, mar, mer 10-14; ven, sab, dom e festivi 10-18

Chiuso: giovedì, 1/01, Pasqua, 1/05, 15/08, 25/12

Ingresso: gratuito fino a 5 anni; riduzioni 6-12

Attività didattiche: solo per le scuole a cura del Museo dei Ragazzi (*Incontro con la storia*)

Occhio al dettaglio: È il museo che ogni fiorentino ha visitato da piccolo, entusiasmandosi per la straordinaria collezione di armi bianche e da fuoco provenienti da paesi europei e orientali. Le armi antiche non avranno più segreti per loro! Da non perdere una visita al giardino (vedi pag.29).



Il suggestivo allestimento di una sala

... IN CITTÀ



Palazzo Vecchio

piazza della Signoria 1 - tel. 0552768465 - 0552768325

Orario: (quartieri monumentali) lun-dom 9-19; giov 9-14; la biglietteria chiude alle 18. Orario ridotto 9-14: 6/01; Pasquetta; 25/04; 2/06; 1/11; 8/12; 26/12

Chiuso: 25/12, 1/01, Pasqua, 1/05, 15/08

Prenotazioni: tel. 0552768224 - 0552768224558 (obbligatoria per le scuole e per partecipare alle attività)

Ingresso: gratuito 0- 3 anni; riduzioni per ragazzi, over 65 e famiglie. Attività didattiche a pagamento.

Occhio al dettaglio: Le attività proposte stimoleranno la curiosità di bambini, ragazzi e adulti. Si può scegliere la visita ai *Percorsi segreti*, per scoprire i luoghi più nascosti del palazzo, guidati da un animatore o dallo stesso Giorgio Vasari (programma *Incontro con la storia*); oppure partecipare a *Invito alla reggia*: dopo la visita al palazzo, i visitatori saranno ricevuti in udienza da Cosimo I o da Eleonora di Toledo. Dalla Sala delle Carte Geografiche un passaggio segreto trasporterà grandi e piccini nel Teatro del museo *Civiltà del Rinascimento a Firenze*, trasferendoli alla corte dei Duchi: l'occasione ideale per imparare a conoscere usi, costumi e abiti dell'epoca (si possono anche toccare e indossare!). Nella *Stanza dei giochi e delle storie di Bia e Garcia*, dedicata a due dei figli del duca Cosimo, i più piccoli (dai 3 anni), assisteranno a storie del palazzo raccontate con il teatro delle ombre. In *Vita quotidiana alla reggia*, la balia dei piccoli principi mostrerà ai bambini il palazzo e li condurrà al cospetto di Eleonora di Toledo. Al termine, si ritorna al presente con una sosta alle postazioni multimediali per consultare la guida virtuale interattiva. Anche i ragazzi più grandi saranno soddisfatti.

SALUTE
MESSERI!
SONO GIORGIO
VASARI!



Palazzo Pitti - Appartamenti reali

piazza Pitti 1 - tel. 0552388614 - fax 0552388613

Orario: mar-dom dalle 8,15 alle 18,50

Chiuso: lunedì 25/12, 1/01; 1/05

Prenotazione: obbligatoria febbraio-marzo (Firenze Musei 055294883); consigliabile per gruppi dal 1/04 e in estate.

Visite guidate: solo per scolaresche.

Ingresso: gratuito fino a 18 anni. Biglietto cumulativo con la Galleria Palatina.

Occhio al dettaglio: Gli ambienti con gli antichi preziosi arredi e gli arazzi sono molto interessanti e suggestivi. Le bambine saranno affascinate dalla toeletta della regina. Quando vi troverete di fronte ai ritratti dei nobili appartenenti alle famiglie Medici e Lorena, fate osservare ai ragazzi le pose dei personaggi e la diversa foggia degli abiti. Anche allora si vestiva alla moda!

Palazzo Pitti - Galleria del costume

Palazzina della Meridiana, piazza Pitti 1 - tel. 0552388617 - 0552388601

Orario: lun-sab dalle 8.15 alle 13.50; festivi dalle 8.15 alle 13.50; aperto 1°, 3°, 5° domenica e 2° e 4° lunedì del mese

Chiuso: 25/12; 1/01; 1/05; 2° e 4° domenica e 1°, 3° e 5° lunedì del mese

Ingresso: gratuito per minori di 18 anni; possibilità di biglietto cumulativo con Galleria d'Arte Moderna e complesso museografico di Palazzo Pitti e Boboli.

Occhio al dettaglio: Un museo che entusiasmerà soprattutto le bambine ma non mancherà di incuriosire i maschietti, se vi divertirete a paragonare le diverse "mode" di ieri e di oggi. Espone abiti maschili e femminili, costumi teatrali e accessori (scarpe, borse, ventagli, guanti, ombrelli), dal 1700 ai giorni nostri.



SCOPRIRE L'ARTE

Museo di Storia Naturale Università degli Studi

via La Pira 4 - tel. 055216936- fax 0552757455 - www.unifi.it/msn

Visite guidate: telefonare alle varie sezioni lun, mar giov, ven 9-13

Chiuso: vedi le diverse sezioni

Ingresso: biglietto cumulativo per tutte le sezioni, validità 3 mesi

Riduzioni: gratuito fino a 6 anni e sopra i 65; riduzioni 6-12 anni, giovani, studenti

Sezione di botanica

via La Pira 4 - tel. 0552757462 - fax 055289006 - musbot@unifi.it

Orario: visite da lun a ven, solo a richiesta e su appuntamento

Per lavori di ristrutturazione la sala espositiva non è visitabile. Si consiglia di informarsi preventivamente per telefono o fax.

Fu istituito nel 1842. È il più ricco erbario italiano e uno dei più ampi del mondo. Possiede circa quattro milioni di esemplari di piante italiane ed estere e antichi erbari storici. Il museo conserva anche 184 modelli in cera di piante a grandezza naturale e 38 ingrandimenti di parti anatomiche. Furono realizzati tra la seconda metà del Settecento e la fine dell'Ottocento dagli stessi abilissimi artigiani che realizzarono le famose cere della Specola.

Occhio al dettaglio: Per le scuole e i gruppi organizzati vengono organizzate interessanti lezioni che svelano tutti i segreti per costruire un erbario perfetto.

Sezione di antropologia ed etnologia

Palazzo Nonfinito, via del Proconsolo 12 - tel. 0552396449 - fax 055219438

Orario: lun, mar, giov, ven e dom: 9-13; sab 9-17

Chiuso: mer e festivi

Ingresso: gratuito fino a 6 anni e over 65; riduzioni 6-12 anni, giovani e studenti

Visite guidate: su prenotazione; telefonare lun, mar, giov, ven dalle 9 alle 13

Il Museo Nazionale di Antropologia e Etnologia, fondato da Paolo Mantegazza nel 1869, è uno dei più importanti musei antropologici d'Europa. Contiene più di 25.000 oggetti di interesse etnologico, in gran parte esposti al pubblico, e circa 7000 reperti antropologici (ossa, calchi in gesso, capelli).

Occhio al dettaglio: La visita a questo museo può essere un'occasione per insegnare ai bambini il rispetto delle diverse culture, per la presenza di materiale relativo a usi e costumi di varie regioni della terra. Nella sezione dedicata all'America, gli oggetti d'uso dei nativi americani - come calumet (pipe rituali) e wampum (cinture) - e delle popolazioni eschimesi, attireranno sicuramente l'attenzione dei ragazzi e stimoleranno la loro curiosità.

Sezione di geologia e paleontologia

via La Pira 4 - tel. 0552757536 fax 0552756230 - muspal@mail.unifi.it

Orario: lun, mar, giov, ven e dom: 9-13; sab 9-17

Chiuso: mer e festivi

Ingresso: gratuito fino a 6 anni e sopra i 65; riduzioni 6-12 anni, giovani, studenti

Visite guidate: telefonare lun, mar, giov, ven dalle 9 alle 13

È il più importante museo del genere in Italia e comprende circa 300.000 reperti fossili di vertebrati, invertebrati, piante e campioni di rocce e una collezione di mammiferi del Valdarno Superiore.



... IN CITTÀ



Occhio al dettaglio: Saltuariamente e in occasioni particolari viene organizzata per i ragazzi la *Notte al Museo*, una emozionante e avventurosa serata di attività, animazioni, giochi e letture, sotto la guida di personale specializzato. Per una notte tutto il museo sarà a loro disposizione!

Sezione di mineralogia e litologia

via La Pira 4 - tel. 0552757537 - fax 0552757455

Orario: lun, mar, giov, ven e dom: 9-13; sab 9-17

Chiuso: mer e festivi

Ingresso: gratuito fino a 6 anni e sopra i 65; riduzioni 6-12 anni, giovani e studenti

Visite guidate: su prenotazione; telefonare lun, mar, giov, ven dalle 9 alle 13

La collezione, iniziata al tempo dei Medici, per valore storico e scientifico e per consistenza, è la più importante in Italia e una delle più conosciute all'estero. Conserva oltre 50000 campioni di minerali e rocce suddivisi in cinque raccolte.

Occhio al dettaglio: Interessanti per i ragazzi i grandi geodi di ametista, il cristallo di topazio di 151 Kg (il secondo del mondo), l'acquamarina, che pesa quasi 100 kg, le pepite d'oro, le pietre preziose e le meteoriti. Una sezione del museo è arricchita da pannelli didattici, in parte ancora in fase di allestimento, che illustrano nel dettaglio le principali caratteristiche e proprietà di rocce e minerali.

Sezione di zoologia "La Specola"

via Romana 17 - tel. 0552288251 - fax 055225325

Orario: lun, mar, giov, ven, dom 9-13; sab 9-17; Salone degli scheletri sab 9.30-12.30

Chiuso: mer e festivi

Ingresso: gratuito fino a 6 anni e sopra i 65; riduzioni per giovani e studenti

Visite guidate: telefonare lun, mar, giov, ven dalle 9 alle 13

Deve il suo nome alla torretta per le osservazioni astronomiche costruita nel 1789. È il più antico museo scientifico d'Europa: venne fondato dal Granduca Pietro Leopoldo di Lorena e fu aperto al pubblico nel 1775. Contiene la più grande collezione al mondo di modelli in cera per lo studio dell'anatomia: circa 1.400 pezzi, databili dal Cinquecento all'Ottocento. Espone oltre 5.000 esemplari di animali.

Occhio al dettaglio: La sezione dei modelli di anatomia, estremamente realistica, non è adatta ai bambini piccoli perché è troppo impressionante; sicuramente attirerà l'attenzione dei ragazzi più grandi e degli adolescenti. Con i piccoli meglio visitare le sale dedicate agli animali e il "Salone degli scheletri".



Giardino dei semplici

Orto botanico

via P.A. Micheli 3 - tel. 0552757402 - fax 0552757438 - ortobot@mail.unifi.it

Orario: lun, mar, giov, ven, dom 9-13; sab 9-17

Chiuso: mer e festivi

Ingresso: gratuito fino a 6 anni; riduzioni dai 6 ai 14 anni; adulti a pagamento.

Visite guidate: Su prenotazione. Telefonare lun, mar, giov, ven 9-13

Per la trattazione vedi sezione *All'aperto*, pag. 28



SCOPRIRE L'ARTE

MONUMENTI E MUSEI NEI DINTORNI

Ricchissime le proposte per i ragazzi nell'area fiorentina, dai musei d'arte alle aree archeologiche, ai musei insoliti, come quello del soldatino o quelli dedicati alle attività artigianali e agricole tipiche della zona. Nell'esplorazione dei dintorni di Firenze possono esservi di grande aiuto le iniziative organizzate da due sistemi museali, molto attivi nella valorizzazione del territorio e nella didattica:

Museo Diffuso www.cm-mugello.fi.it; cred@cm-mugello.fi.it - tel. 05584527173
Terre del Rinascimento www.terredelrinascimento.it

Barberino di Mugello

Come arrivare: da Firenze con autobus SITA

Villa medicea di Cafaggiolo

Loc. Cafaggiolo, via Nazionale 16 - tel. e fax 0558498103
 cell. 3471918130 - www.castellodicafaggiolo.it

Orario: dal 15 aprile al 15 ottobre mer e ven 14.30-18.30; sab, dom e festivi 10-12.30 e 14.30-18.30. Settimana di Pasqua: mer e ven 14.30-18.30. Dal 16 ottobre al 14 aprile: sab, dom e festivi 10-12.30 e 14.30-18.30. Eventuali aperture in altri giorni e orari per gruppi numerosi sono possibili su appuntamento (fax 0558498103).

Visita guidata: compresa nel prezzo

Ingresso: gratuito fino a 8 anni, ridotto 8-12 anni; sconti per gruppi e scuole



La villa Medicea di Cafaggiolo

La villa era anticamente una fortezza fiorentina che fu trasformata nel '400 da Michelozzo per Cosimo il Vecchio. Era un luogo prediletto da Lorenzo il Magnifico che amava frequentarlo per dedicarsi alla caccia. All'interno è possibile ammirare dipinti che ritraggono personaggi della famiglia Medici vissuti al castello e copie di antichi documenti che ne narrano la storia e la vita.

Occhio al dettaglio: Il parco è un motivo in più per andare a visitare la villa: permetterà ai ragazzi

di un momento di sfogo all'aperto (non si possono consumare pranzi al sacco e spuntini). Sulla sinistra le antiche scuderie, decorate con motivi geometrici ad affresco: i Medici trattavano bene i loro cavalli!

Borgo San Lorenzo

Come arrivare: da Firenze con autobus SITA o CAP e con il treno

Museo della civiltà contadina "Casa D'Erci"

Loc. Grezzano, Luco di Mugello - tel. 0558492519 (Museo) - 0558457197
 (Biblioteca Comunale)

Orario invernale: dom e festivi 14.30-19, altri giorni su prenotazione

Orario estivo: dal 15 giugno al 15 settembre dom e festivi 15-19.30; gli altri giorni su prenotazione, tel. 0558401439.

Ingresso: riduzioni dai 6 ai 12 anni; attività di laboratorio per le scuole a pagamento.

Attività didattiche: sono a cura del sistema museale Museo Diffuso Mugello - Alto Mugello - Val di Sieve e sono dedicate alle scuole di ogni ordine e grado. Per il programma completo vedi il sito www.cm-mugello.fi.it; per prenotazioni cred@cm.mugello.fi.it, tel. 05584527173.

Qui il passato ritorna presente. Nel focolare brucia la legna, nel forno si cuoce il pane, dopo averlo impastato con la farina macinata nell'antico mulino. Lungo il sentiero si riconoscono i segni del lavoro dell'uomo. Gli ambienti del museo mostrano

... NEI DINTORNI



arredamenti e oggetti d'uso comune, tipici della civiltà contadina, e strumenti per il lavoro, che si svolgeva non solo nei campi ma anche tra le mura domestiche, soprattutto nei mesi invernali. E in una stanza si trovano anche i semplici giocattoli del passato. Ci si può divertire anche senza video game!

Occhio al dettaglio: Per i ragazzi è affascinante vedere come si viveva senza elettricità e acqua corrente. E se parteciperanno, con la loro classe, alle attività didattiche, gli antichi processi di lavorazione delle materie prime non avranno più segreti: sapranno come si macinava il grano, come si faceva il pane, il miele, il formaggio...



Borgo San Lorenzo

Calenzano

Come arrivare: da Firenze con l'autobus 28

Museo del soldatino e della figurina storica

Calenzano Alto, via del Castello 7 - tel. 0558827531

Info: Pro Loco di Calenzano tel. 0558824512

Orario invernale: mar-ven 16-19,30; sab e dom 10-13 e 16-19

Orario estivo: da luglio a settembre lun-dom 17-23

Chiuso: agosto

Ingresso: gratuito

Il nucleo più ricco della collezione è relativo al periodo compreso tra il Medioevo e l'età comunale. Le altre sezioni spaziano da Roma all'Europa di Napoleone, dalla Grande Guerra alle vicende della Seconda Guerra mondiale.

Occhio al dettaglio: Un museo tutto dedicato a un gioco che da sempre appassiona i ragazzi: i soldatini. Sono moltissimi anche gli adulti che si dedicano a collezionarli e a ricostruire con attenzione filologica antiche famose battaglie. Insomma, grandi e piccini condivideranno lo stesso entusiasmo osservando le riproduzioni accuratissime e storicamente esatte di divise, insegne, bandiere, armi e armature. I ragazzi che hanno già iniziato a studiare la storia avranno modo di scoprire, attraverso i pezzi esposti, tracce delle differenti tecnologie nelle diverse epoche storiche e la diversa mentalità degli uomini che combatterono nei grandi conflitti del passato.



Cerreto Guidi

Come arrivare: da Firenze in treno fino a Empoli e poi con autobus COPIT

Villa Medicea e Museo della caccia e del territorio

via Ponti Medicei 12 - tel. 057155707 - 0552388754

Orario: feriali e festivi: 8.15-19 (la biglietteria chiude 30 minuti prima)

Chiuso: 2° e 3° lunedì del mese

Ingresso: gratuito fino a 18 anni e dopo i 65; riduzioni per giovani da 18 a 25 anni

Visite guidate: a pagamento e su prenotazione. Fa parte del circuito Terre del Rinascimento.

La villa, costruita nel 1565-67 per volontà di Cosimo I de' Medici, è preceduta da un piazzale panoramico adibito a giardino. All'interno, dal 2002 è stato allestito il Museo della Caccia, nel quale sono esposte circa 300 armi da caccia e da tiro fabbricate dalla metà del Settecento a oggi. Arricchisce il museo una galleria di dipinti, un tempo appartenuti ai Medici.



SCOPRIRE L'ARTE

Empoli

Come arrivare: da Firenze con il treno

Museo Civico di paleontologia

piazza Farinata degli Uberti 8 - tel. e fax 0571537038

Orario: mar-gio-vab-dom 17-19,30; lun e sab 9,30-12,30 (solo su prenotazione)

Chiuso: lun, mer, ven

Ingresso: gratuito



Empoli, piazza dei Leoni

L'associazione che gestisce il museo organizza visite guidate per scuole e gruppi. Nel museo sono conservati fossili e rocce che, nel loro insieme, documentano gli ultimi due miliardi di anni di storia della terra e reperti provenienti da località toscane. Meritano particolare attenzione i fossili di conchiglie recuperate nei depositi affioranti nel bacino dell'Arno, del Cecina e dell'Ombrone.

Occhio al dettaglio: I più piccoli, che sono quasi sempre grandi esper-

ti di dinosauri, apprezzeranno il diorama dedicato alla lotta tra un Velociraptor e un Protoceraptus e quello che illustra la lotta tra un Homo Sapiens e un Ursus Spelaeus.

Fiesole

Come arrivare: da Firenze con l'autobus 7

Area Archeologica

via Portigiani 1 - tel. 05559477

Orario estivo: (aperto tutti i giorni) aprile-settembre 9.30-19; marzo e ottobre 9.30-18

Orario invernale: ottobre-fine febbraio 9.30-17

Chiuso: mar, solo con orario invernale

Ingresso: a pagamento; riduzioni per famiglie, gruppi e anziani.

La biglietteria sospende l'attività 30 minuti prima dell'orario di chiusura.

Occhio al dettaglio: L'area archeologica è molto vasta e interessante, con un grande anfiteatro, i resti delle terme, un tempio e tombe etrusche. Il posto ideale anche per i bambini, perché potranno muoversi in spazi ampi e aperti e intanto scoprire tracce di una città del passato. I bambini saranno colpiti dalle terme e dal teatro. Raccontate loro come i romani amassero recarsi alle terme per prendersi cura di sé.

IL RITO DELLE TERME

Un autentico romano si recava alle terme tutti i giorni. Doveva attraversare tre stanze, partendo da quella con l'acqua più tiepida fino a quella con l'acqua più calda. Prima entrava nel *tepidarium*, la stanza più grande e lussuosa delle terme: qui rimaneva un'ora e si ungeva con oli profumati.

Poi accedeva al *calidarium*. Si trattava di locali più piccoli, generalmente costruiti sui lati della sala da bagno principale. Infine giungeva nel *laconicum*, la stanza più calda, riscaldata con aria secca ad altissima temperatura.

Dopo la pulizia del corpo e i massaggi, il nostro "romano doc" si concedeva una nuotata nella piscina del *frigidarium*. Così, ristorato e profumato, era pronto per accedere alle altre aree delle terme, dove poteva leggere, conversare o assistere ad attrazioni.



... NEI DINTORNI

Figline Valdarno

Come arrivare: da Firenze in treno

Museo della civiltà contadina

Loc. Gaville - tel. e fax 0559501083 - www.comune.figline-valdarno.fi.it/musei/gaville.html

Orario invernale: sab, dom e festivi 15-19, gli altri giorni su prenotazione.

Orario estivo: dom e festivi 15.30-17; visitabile su prenotazione gli altri giorni.

Ingresso: a pagamento

Il museo è situato nell'antica pieve di San Romolo (XII e XIII secolo) e raccoglie oltre 5000 attrezzi e manufatti che illustrano la vita e il lavoro contadino in Toscana dal Settecento alla metà del Novecento.

Firenze

Come arrivare: da Firenze con autobus SITA

Museo Storico Etnografico

Loc. Bruscoli, via Chiesa 56 - tel. 055818110

Orario: solo i giorni festivi 15-18.30; ad agosto aperto tutti i giorni, stesso orario.

Ingresso: gratuito

Tre sono le sezioni del museo che illustrano la storia delle montagne locali dalla loro formazione geologica ad oggi. La sezione geo-archeologica, arricchita da plastici e ricostruzioni didattiche, racconta l'evoluzione della zona fino ai primi insediamenti umani, testimoniati da numerosi reperti archeologici (utensili in selce e ceramiche). La seconda sezione è dedicata agli usi e costumi della civiltà contadina, infine l'ultima raccoglie documenti e residui bellici della seconda guerra mondiale, provenienti dalla Linea Gotica.



Una vista di Firenzuola

Museo della pietra serena

piazza Don Stefano Casini 1 - tel. 0558199434 - www.comune.firenzeuola.fi.it

Orario estivo: lun, ven, sab 16-19; dom e festivi 11-13, 16-19

Orario invernale: sab 15-17; dom e festivi 11-13, 14-17

Ingresso: gratuito fino ai sei anni, riduzioni

Fa parte del sistema museale territoriale del Mugello, Alto Mugello, Val di Sieve.

Attività didattica: È dedicata alle scuole di ogni ordine e grado ed è a cura del sistema museale Museo Diffuso Alto Mugello Val di Sieve (per informazioni dettagliate visitare il sito www.cm-mugello.fi.it). La partecipazione ai percorsi è a pagamento. Ecco i titoli di alcune proposte: *Toccando si impara, C'era una volta un re, Il tempo della pietra, La pietra si presenta, Una serena civiltà della pietra.*

Suggestiva la nuova sede museale con ingresso dal fossato della Rocca. Il museo è una celebrazione della pietra serena - materiale cui sono legate la storia, la cultura e la tradizione di questo borgo - e del lavoro degli antichi scalpellini. È diviso in tre sezioni, dedicate agli oggetti del quotidiano e agli oggetti di qualità artistica del passato e del presente.





SCOPRIRE L'ARTE

Montaione

Come arrivare: da Firenze in treno fino a Castelfiorentino, poi autobus SITA

Sacro Monte di S. Vivaldo

Località S. Vivaldo - tel. 0571699265 - 0571699252 (Ufficio Cultura)

Orario estivo: (aprile-settembre) dom e festivi 10-19

Orario invernale: (ottobre-marzo) dom e festivi 14,30-17

Negli altri giorni le cappelle sono visitabili solo su prenotazione e per gruppi (tel. 0571699252 Ufficio Cultura)

Ingresso: gratuito

Visita guidate: a pagamento (in estate alle 17, in inverno alle 15,30)

Riprendendo la tradizione dei sacri monti dell'Italia settentrionale, le piccole cappelle riproducono la geografia dei luoghi sacri di Gerusalemme e della Palestina e illustrano episodi della vita di Gesù. È un luogo molto suggestivo, isolato nel verde di un bosco.

Museo Civico archeologico e naturalistico

via Cresci 15 - tel. 0571699265 - 0571699252 - fax 0571698461

Orario: aprile-giugno, settembre-ottobre, 24-31 dicembre: lun-dom 9.30-12.30; luglio-agosto: lun-dom 9.30-12.30 e 16-19. In altri orari su prenotazione (per gruppi).

Ingresso: a pagamento

Conserva ed espone fossili, reperti preistorici, mineralogici e zoologici del territorio di Montaione.

Montelupo Fiorentino

Come arrivare: da Firenze con il treno

Museo Archeologico e della ceramica

via Baccio Sinibaldi 43 - tel. 057151352 - 057151087 - fax 0571911421
www.museomontelupo.it - info@museomontelupo.it

Orario: mar-dom 10-18

Chiuso: lunedì e festivi

Ingresso: a pagamento. Riduzioni per ragazzi fino a 14 anni e adulti oltre i 65 anni, gruppi turistici oltre 20 persone e scolaresche.

Visite guidate e laboratori: su prenotazione telefonica o on line. Il museo fa parte del circuito Terre del Rinascimento.

Occhio al dettaglio: Il museo, dotato di spazi per la didattica e di un'aula multimediale capace di accogliere circa 60 persone, organizza laboratori per la manipolazione dell'argilla e la decorazione ceramica, rivolti principalmente alle scuole ma disponibili anche per gruppi turistici. Gli argomenti principali dei corsi e delle attività didattiche sono la storia locale e la storia della ceramica, con particolare riferimen-

to a quella di Montelupo, la storia delle tecniche artistiche (ceramica, vetro), la tecnologia della ceramica preindustriale, l'archeologia, lo scavo archeologico e il restauro ceramico.



Una vetrina di Montelupo con le tipiche ceramiche locali



... NEI DINTORNI

Montespertoli

Come arrivare: da Firenze con autobus SITA

Museo del vino

via Lucardese 74 - tel. 0571606048 - 0571606068 - www.leccicultura.it

Orario estivo: dal 01/04 al 30/09 sab e festivi 10.30-12.30 e 16.30-19.30

Orario invernale: dal 01/10 al 31/03 sab 15.30-18.30; festivi 10.30-12.30 e 16.30-18.30. Gli altri giorni su prenotazione (min. 15 persone).

Ingresso: a pagamento; riduzioni. Biglietto cumulativo con il Museo di Arte Sacra.

Visite guidate: su prenotazione si organizzano visite didattiche per bambini.

Il museo raccoglie le testimonianze della cultura legata al prodotto più importante del territorio: il vino. Ne illustra le fasi di produzione e la grande tradizione, legata al fascino della terra. Propone un laboratorio dei sensi, per adulti e bambini.

Occhio al dettaglio: Per i ragazzi, ormai quasi tutti cresciuti in città, il legame con la terra è andato perduto e i prodotti 'nascono' confezionati nei supermercati. È quindi molto divertente per loro scoprire 'come si fanno le cose' che sono parte della loro esperienza, ma di cui non conoscono la storia, cioè quel processo che porta il prodotto dalla terra alla tavola o, in questo caso, al bicchiere (di mamma e papà).



Il suggestivo paesaggio di Montespertoli

Palazzuolo sul Senio

Come arrivare: da Firenze con autobus CAP

Museo delle genti di montagna e Museo archeologico dell'Alto Mugello

Palazzo dei Capitani, piazza E. Alpi 1 - tel. 0558046008 (Comune)- 0558046125 (Ufficio Turistico)

Orario: in inverno, visitabile solo per gruppi su prenotazione; in estate mar 20-23, giov, sab, dom 16-19; marzo, giugno, settembre, ottobre sab, dom e festivi 15-18

Ingresso: gratuito per ragazzi fino a 14 anni e residenti; riduzioni per studenti, anziani e gruppi con prenotazione (min. 10 persone).

Situati nel trecentesco Palazzo dei Capitani, fanno parte del sistema museale Museo diffuso Mugello-Alto Mugello-Val di Sieve.

Il Museo delle genti di montagna: raccoglie manufatti che raccontano la vita sulle montagne, come attrezzi per la produzione agricola e artigianale e oggetti di uso domestico.

Il Museo archeologico: espone materiale preistorico di grande interesse - frutto degli scavi effettuati nella zona -, testimonianze degli insediamenti preromani e romani e pregevoli reperti di epoca medievale. Si organizzano iniziative didattiche per ragazzi e adulti (a cura del Gruppo Archeologico Alto Mugello). I percorsi didattici, *Alla scoperta del museo* e *Dal museo al territorio*, comprendono una visita guidata tematica, un gioco all'interno del museo e un momento, piacevole, di verifica. Interessanti i laboratori sulla ceramica, la metallurgia e lo scavo archeologico.



Laboratorio in uno scavo simulato



SCOPRIRE L'ARTE

Scarperia

Come arrivare: da Firenze con autobus SITA

Mostra di vita artigiana e contadina

Loc. Sant' Agata, via della Pieve 3 - tel. 0558406750 - 0558406637

Orario estivo: 15.30-18.30, solo domenica e festivi.

Orario invernale: 15.00-18.00, solo domenica e festivi.

Per gruppi visitabile anche in altri orari su richiesta (prenotazione al n. 0558406750)

Ingresso: a offerta

Fa parte del Museo Diffuso Mugello- Alto Mugello - Val di Sieve.

Occhio al dettaglio: Piacerà ai bambini questo piccolo museo che illustra la vita artigiana e contadina del passato attraverso personaggi in movimento, vestiti con abiti in stoffa secondo la foggia dell'epoca. Sono piccoli automi in legno e cartapesta, alti circa 70 cm che, con i loro gesti, riproducono scene di vita quotidiana nell'antichissimo borgo di Sant'Agata.

Museo dei ferri taglienti

Palazzo dei Vicari, piazza dei Vicari - tel. 0558468165 (Pro Loco)

Orario invernale: (dal 16/9 al 31/5) solo sab e festivi: 10-13 e 15.30-18.30

Orario estivo: (dal 1/6 al 15/9) mer, giov, ven 15.30-19.30; sab e festivi: 10-13 e 15.30-19.30. Gruppi anche in altri orari su prenotazione (Pro Loco tel. 0558468165).

Chiuso: lun-mar

Ingresso: a pagamento

Fa parte del Museo Diffuso Mugello- Alto Mugello - Val di Sieve. Al suo interno si trova uno spazio per i laboratori didattici e una saletta per mostre temporanee. Alla struttura è collegata la Bottega del coltellinaio, che si trova in via Solferino 15 (solo visite guidate).

Occhio al dettaglio: Il museo, molto particolare e insolito, può sicuramente suscitare l'interesse dei ragazzi perché illustra i segreti della lavorazione e l'evoluzione nel tempo di un oggetto comune (e 'proibito' ai più piccoli), che hanno da sempre sotto gli occhi senza veramente conoscerlo.



La Bottega del coltellinaio

Sesto Fiorentino

Come arrivare: da Firenze con autobus 28

Museo Richard Ginori della Manifattura di Doccia

viale Pratese 31 - tel. 0554207767 - fax 0554205655 - www.museodidoccia.it
museo@richardginori1735.com

Orari: mer-sab 10.00-13.00 e 14.00-18.00; dom solo su prenotazione.

Ingresso: a pagamento; riduzioni per scolaresche.

Il museo conserva oltre 3000 porcellane, esposte con una suddivisione in cinque periodi dal 1737 a oggi. Le forme e le decorazioni degli oggetti testimoniano come sia cambiato il gusto nel tempo: dalle settecentesche tazzine a campana e dalle teiere con il beccuccio a testa di uccello o di serpe, decorate in azzurro cobalto, alle zuppiere all'etrusca e alle tazzine, ormai di forma cilindrica, decorate in verde, rosso lacca e carminio della prima metà dell'Ottocento, per arrivare sino al Novecento e agli stimoli dell'Art Nouveau. Agli Anni Venti risalgono le famosissime collezioni disegnate da Giò Ponti, in stile neoclassico.



... NEI DINTORNI

Occhio al dettaglio: Raccontate ai vostri ragazzi quanta cura e attenzione si è dedicato nel tempo a questi oggetti delicati e preziosi legati al rito del tè, del caffè e della cioccolata. Non è certo un caso che la produzione parta proprio nel Settecento, il secolo in cui si è diffusa, tra i nobili, l'abitudine di consumare "bevande esotiche" come la cioccolata e il caffè. Solo per le scuole, attività didattiche e corsi.

Vicchio di Mugello

Come arrivare: da Firenze con autobus SITA

Casa di Giotto

Loc. Vespignano - tel. 055844782

Orario invernale: (dal 16/9 al 14/6.): sab, dom e festivi 10-12 e 15-18

Orario estivo: (dal 15/6 al 15/9): mar solo su richiesta, giov, sab, dom e festivi 10-12 e 15.30-18.30. Su richiesta aperture straordinarie per gruppi.

Chiuso: lun, mar, mese di agosto e festivi

Ingresso: gratuito fino a 6 anni; riduzioni 6-14 anni, gruppi con più di 15 persone e scolaresche. Biglietto cumulativo con Museo Comunale "Beato Angelico".

La casa, indicata dalla tradizione come il luogo in cui nacque Giotto forse nel 1267, è stata restaurata e adibita a centro di raccolta di materiale documentario e testimonianze sulla vita del grande pittore.

Occhio al dettaglio: Sono pochissime le notizie sulla vita di Giotto, spesso infarcite di leggende. Per arricchire di fascino la visita alla casa natale del grande pittore, raccontate ai ragazzi la celebre leggenda dell'incontro di Giotto con il suo futuro maestro, riportata dal Vasari. Cimabue avrebbe colto il talento del giovane pastorello mentre, "sopra una lastra piana e pulita con un sasso un poco appuntato ritraeva una pecora di naturale". Leggenda o no, il ragazzo si formò nella scuola di Cimabue che lo portò con sé a Firenze, forse partendo proprio da questa casa.

Museo comunale "Beato Angelico"

Piazza Don Milani 6 - tel. 0558439224,

Orario invernale: (dal 16/09 al 14/06): sab e dom e festivi 10-12 e 15-18

Orario estivo: (dal 15/06 al 15/09): giov, sab, dom e festivi 10-12 e 15.30-18.30

Ingresso: gratuito per bambini fino a 6 anni; riduzione ragazzi 6-14 anni, gruppi con più di 15 persone, scolaresche. Biglietto cumulativo con il Museo Casa di Giotto.

Il museo comprende una piccola sezione archeologica, con reperti dell'area del Mugello e una sezione medioevale e moderna con dipinti, sculture e oggetti liturgici.

Vinci

Come arrivare: da Firenze in treno fino a Empoli, poi autobus COPIT

Casa di Leonardo

Loc. Anchiano, tel. 057156519 Ufficio Turistico -

www.museoleonardiano.it/anchiano.htm - museo@comune.vinci.fi.it

Orario estivo: da marzo a ottobre 9.30-19 tutti i giorni

Orario invernale: dal 1/11 al 28/02: 9.30-18 tutti i giorni

Ingresso: gratuito. Visite guidate su prenotazione tel. 0571568012

Un'antica tradizione indica questa casa colonica in aperta campagna come quella in cui nacque Leonardo il 15 aprile 1452. All'interno è allestita una mostra didattica permanente con riproduzioni di disegni raffiguranti vedute della campagna toscana e una mappa della Valdarno.

Occhio al dettaglio: Il paesaggio è ancora molto simile a quello che vide il giovane artista, come testimoniano anche i suoi disegni. Dalla casa partono alcuni percorsi di trekking, di varia difficoltà, alcuni in direzione del borgo di Vinci.



SCOPRIRE L'ARTE

Museo Ideale Leonardo da Vinci

via Montalbano 2 - tel. 057156296 www.museoleonardo.it - museoideale@tin.it



Museo Ideale Leonardo da Vinci

Orario: tutti i giorni 10-13 e 15-19

Ingresso: gratuito fino a 6 anni e disabili; riduzioni fino a 18 anni, scolaresche, gruppi e adulti sopra i 65 anni

È un museo 'ideale' che comprende oltre 300 opere, reperti, documenti, ricostruzioni e testimonianze del 'mito' leonardesco fino ai nostri giorni. I temi della personalità e dell'opera di Leonardo non sono presentati separatamente, bensì collegati tra loro proprio come si intrecciavano nella sua mente 'universale'. La collezione comprende: opere e documenti su Leonardo artista, scienziato, inventore e designer con pezzi antichi, (strumenti dell'epoca e incisioni rare); oltre 50 modelli, ricostruiti ad arte, dai progetti di Leonardo (alcuni funzionanti!); meraviglie del Leonardismo (compresi due autografi di Duchamp). All'esterno si trova una sezione a cielo aperto, *Il Giardino di Leonardo e dell'Utopia*, che contiene anche un autentico labirinto.

Museo Leonardiano

via della Torre 2 - tel. 057156055 - 0571933251 - fax 0571567930 - www.museoleonardiano.it - museo@comune.vinci.fi.it

Orario estivo: lun-dom 9.30-19.00

Orario invernale: (1/11-28/02) lun-dom 9.30-18

Ingresso: a pagamento; riduzioni speciali per ragazzi dai 6 ai 14 anni e disabili; riduzioni per genitori con figli minori e giovani dai 14 ai 18 anni. Possibilità di biglietto cumulativo con Pinacoteca di S. Andrea a Empoli, Museo Archeologico e della Ceramica di Montelupo.

Servizio audioguida: a pagamento

Attività didattica: Il museo fa parte del sistema museale *Terre del Rinascimento* e del circuito *Il Museo dei Ragazzi*, ha quindi un'attiva sezione didattica. Per prenotazioni: Ufficio Turistico Intercomunale di Vinci tel. 0571568012 o segreteria del Museo dei Ragazzi in Palazzo Vecchio tel. 0552768224 o 0552768558.

Espongono una delle più importanti raccolte di macchine e modelli, ricostruiti a partire dai disegni Leonardo. Per realizzarle, oltre agli studi storici sulla tecnologia antica, sono state utilizzate tecniche di modellazione e simulazione digitale.

Occhio al dettaglio: Al primo piano sono esposte riproduzioni in scala reale, perfettamente funzionanti, delle macchine progettate da Leonardo per spostarsi nell'aria, in acqua e sulla terra: una sezione che sicuramente affascinerà i ragazzi. Scuole e gruppi organizzati di ragazzi possono partecipare, su prenotazione, al laboratorio *Lo sguardo di Leonardo* che propone ai ragazzi di provare a guardare il mondo con gli occhi del grande artista-ingegnere-scienziato.

I ragazzi, lanciando un grosso dado, vengono suddivisi in tre squadre, ciascuna delle quali analizzerà un disegno di Leonardo secondo un particolare sguardo: artistico, scientifico o tecnico.



Studenti impegnati nell'attività 'Lo sguardo di Leonardo'



All'aperto

La scoperta di Firenze non sarà completa senza l'esplorazione dei bellissimi parchi della città e dei dintorni: orti botanici, giardini storici – un tempo parte di antiche ville, in cui passeggiavano i nobili signori della città – e spazi moderni, attrezzati con giochi per bambini. Non può mancare poi qualche ora dedicata all'attività all'aperto e, d'estate, agli sport acquatici. Tutte proposte interessanti che, tra l'altro, permetteranno ai ragazzi di sfogare tutta la loro esuberanza, tenuta a freno durante le visite a monumenti e musei cittadini.





ALL'APERTO

PARCHI E GIARDINI A FIRENZE

Giardino dei Semplici

via P.A. Micheli 3 - tel. 0552757402 - fax 0552757438
ortobot@mail.unifi.it

Orario: lun, mar, giov, ven, dom: 9-13; sab 9-17

Chiuso: mercoledì e festivi

Ingresso: gratuito fino a 6 anni e sopra i 65; riduzioni dai 6 ai 14; adulti a pagamento.

Visite guidate: Su prenotazione e a pagamento. Telefonare lun, mar, giov, ven 9-13. È una sezione del Museo di Storia Naturale (vedi pag. 16)

Fu istituito nel 1545 da Cosimo dei Medici, dedicato alla coltura delle piante medicinali, "i semplici" appunto, e destinato agli studenti di medicina. È il terzo orto botanico più antico del mondo dopo quelli di Pisa e Padova e ha un grande valore storico e scientifico. Comprende serre calde e tiepide per le piante tropicali, piante medicinali, alcuni esemplari di sequoie, cedri, una quercia dell'inizio dell'Ottocento e un tasso del 1720!

Occhio al dettaglio: La nuova collezione di specie carnivore sicuramente attirerà l'attenzione di bambini e ragazzi.



Una vista sulle terrazze fiorite

Giardino delle Rose

viale Poggi 2 - tel. 0552625342 -
0552342426 (Comune)

Orario: dal 1/05 al 15/06 tutti i giorni 8-20; il resto dell'anno lun-sab 8-12; oasi giapponese lun- sab 7-13

Chiuso: domenica (eccetto il periodo 1/05-15/06)

Ingresso: gratuito

Progettato da Giuseppe Poggi nel 1865, in stile francese, gode di una splendida vista sulla città. Nel 1998 il giardino si è arricchito di un'oasi giapponese Shorai. In maggio è una distesa di oltre 1000 varietà di rose.

Occhio al dettaglio: Non è un posto adatto per correre in piena libertà, ma è una vera festa di colori e profumi. Fate osservare ai bambini le piccole differenze tra due specie di rose: chi ne trova di più vince (e si meriterà un piccolo premio). È possibile fare merenda nel giardino.

Giardino dell'Iris

piazzale Michelangelo - tel. 055483112 (Società dell'Iris) -
www.irisfirenze.it



Alcuni splendidi esemplari di iris

Orario: Aperto solo per 15 giorni circa, dal 30/04 al 15/05, 10-12.30 e 15-19 (orari e giorni di apertura indicativi. Per info tel. 055483112)

Come arrivare: autobus 13 da piazza Stazione

Il giardino, fresco, ombreggiato e in bella posizione panoramica, raccoglie circa 3000 varietà di iris. Nacque nel 1954, allo scopo di ospitare l'annuale Concorso internazionale dell'Iris. Si possono ammirare i numerosi esemplari creati per il concorso da ibridatori di tutto il mondo, raccolte antiche e specie spontanee.

... IN CITTÀ



UNA CURIOSITÀ

L'iris è un fiore molto caro a Firenze: compare anche sull'emblema della città dove è rappresentata l'*Iris fiorentina*, una varietà un tempo molto diffusa nella valle dell'Arno.



Giardino dell'Orticultura

via Vittorio Emanuele 4 - tel. 055480469 Società Toscana Orticultura

Orario: tutti i giorni, giugno, luglio, agosto: 8.30-20; gennaio, febbraio, marzo, ottobre, novembre, dicembre: 8.30-18; aprile, maggio e settembre 8.30-19

Ingresso: gratuito

Come arrivare: autobus 25 da piazza Stazione; autobus 13 da piazza Stazione
Durante la settimana tra il 25/04 e 1/05 di ogni anno e all'inizio di ottobre, il giardino ospita un'importante mostra-mercato di piante e fiori, a ingresso gratuito.

Il parco fu creato nell'Ottocento con lo scopo di diffondere e promuovere la pratica dell'orticoltura. Nel 1880, l'architetto Giacomo Roster realizzò, per il ricovero delle piante che temono il freddo, una spettacolare struttura metallica, sorretta da 24 colonne in ghisa. Affascinerà i bambini per il gioco di trasparenze e la forma elaborata che lo fa sembrare quasi un palazzo fatato. Nell'adiacente giardino terrazzato degli *Orti di Parnaso*, attirerà la loro attenzione una curiosa fontana in pietra e vetri colorati: ha la forma di un drago con le fauci spalancate.

Occhio al dettaglio: Dopo aver fatto il pieno di sensazioni, colori e profumi, i bambini potranno sfogarsi nell'area gioco, attrezzata con altalene, scivoli e castelli in legno.



Una fontana a forma di drago

Giardino del museo Stibbert

via F. Stibbert 26 - tel. 055486049

Ingresso: gratuito

Orario: estivo 9-19; invernale 9-16; primaverile e autunnale 9-17

Chiuso: giovedì

Come arrivare: autobus 4 da piazza dell'Unità d'Italia

Federico Stibbert iniziò, intorno al 1870, i lavori di restauro della villa e del suo bellissimo giardino, "all'inglese" con alcuni elementi di gusto romantico, come il laghetto e le finte rovine. Il viale, con sculture e busti classici, è invece "all'italiana".

Occhio al dettaglio: È possibile fare merenda nel parco, molto ombreggiato per la presenza di pini, lecci, ippocastani, tigli e splendidi cipressi. Possono essere lo spunto per imparare a riconoscere le piante. Osservatene insieme le caratteristiche, poi giocate così: dite forte il nome di una pianta, i bambini dovranno correre a toccarne il tronco. E per il vincitore, doppia razione di una merenda speciale! (vedi pag.49)

Giardino di Boboli

piazza Pitti 1, Portineria Porta Romana - tel. 055294883

Orario: novembre-febbraio 8.15-16.30; marzo 8.15-17.30; aprile-maggio e settembre-ottobre 8.15-18.30; giugno-agosto 8.15-19.30. La biglietteria chiude un'ora prima.

Chiuso: il primo e l'ultimo lunedì del mese.

Ingresso: a pagamento; gratuito fino a 18 anni, cittadini UE sopra i 65 e residenti.



ALL'APERTO



Boboli in un dipinto del XVI sec. di J. Utens

Si estende alle spalle di Palazzo Pitti e fu realizzato a metà Cinquecento per volere di Eleonora di Toledo, moglie di Cosimo I de' Medici, su progetto di Niccolò Tribolo, rielaborato da Bartolomeo Ammannati e da Bernardo Buontalenti. Divenne il modello di giardino all'italiana. La sua ampia superficie, suddivisa in modo regolare, è un vero e proprio museo all'aperto, ricco di statue antiche e rinascimentali, grotte e grandi fontane.

Da non perdere: vivaio di Nettuno, grotte, isolotto, labirinto.

Occhio al dettaglio: Non si può far merenda, picnic o sfogarsi a correre, ma nei suoi viali si può cogliere lo spirito raffinato della vita di corte: un'occasione per lasciar correre la fantasia e giocare a far finta di essere personaggi del passato.

Parco dell'Albereta

Da piazza Ravenna alla Nave a Rovezzano

Orario: sempre aperto

Ingresso: gratuito

Come arrivare: autobus 23 da piazza Stazione

È una vasta area verde, situata sulla riva destra dell'Arno in direzione sud-est. In prossimità dell'ingresso di piazza Ravenna, si trovano campi da tennis, da basket e spazi per giocare a calcio. Alberata e verde, è collegato con il parco di via Villamagna, attrezzato con giochi per bambini e gonfiabili. È possibile fare un picnic.

Parco delle Cascine

Da piazza Vittorio Veneto al Ponte all'Indiano

Orario: sempre aperto

Ingresso: gratuito

È il polmone verde di Firenze e il suo più vasto parco pubblico, da sempre legato alla storia della città. I Medici utilizzarono il parco per la caccia, i Lorena come luogo di svago per le passeggiate e le feste. Aperto al pubblico dal periodo napoleonico, nella seconda metà dell'Ottocento divenne la meta preferita dai fiorentini per il passeggio a piedi o in carrozza.

Occhio al dettaglio: Ci si può muovere in piena libertà, noleggiare roller blade, andare in bicicletta. Ospita un'area gioco per bambini, una piscina scoperta (Le Pavoniere vedi pag. 34), lo sferisterio, il velodromo, l'ippodromo, un anfiteatro e ampissimi prati per correre e giocare a calcio. Vi si svolge la Festa del grillo (vedi pag. 47).

Parco di villa Fabbricotti

via Vittorio Emanuele II 64

Orario: gennaio, febbraio, novembre, dicembre 7-17; marzo, ottobre 7-19; aprile, maggio, giugno, luglio, agosto, settembre 7-20

Come arrivare: autobus 4 da piazza dell'Unità d'Italia

Non fatevi intimidire dalla cancellata in ferro dell'ingresso monumentale e proseguite lungo il ripido viale a tornanti fino alla villa che troneggia in alto. Incontrerete lecci, cipressi, pini domestici, palme e secolari cedri del Libano. Animano il giardino vasche, grandi vasi, statue, tempietti e torrette.

Occhio al dettaglio: La villa ha ospitato donne famose: la granduchessa di Toscana, sorella di Napoleone, e la regina Vittoria d'Inghilterra. Uno spunto per giocare a *Facciamo finta che...* E per giochi più movimentati, c'è un collegamento diretto con il Giardino Tosco Laziale, attrezzato con giochi per bambini e aperto con gli stessi orari (con accesso anche da via Stibbert).

... IN CITTÀ



Parco di villa Favard

via Aretina 509 - via Rocca Tedalda - tel. 0552767808

Orario: estivo 8-20; invernale 8-18

Ingresso: gratuito

Come arrivare: autobus 14 A da piazza Stazione

La villa e il parco furono ristrutturati nel '500 da Baccio D'Agnolo. L'attuale schema all'inglese del parco risale all'800, quando la proprietaria, la baronessa Fiorella Favard, affidò l'incarico di ridisegnare il parco a Giuseppe Poggi, che mantenne l'impianto classico del giardino antistante alla villa, con le siepi di alloro potate in forme geometriche, la vasca circolare e i vasi con piante di limone. Furono costruite due serre in ferro e vetro per il ricovero degli agrumi e delle piante tropicali.

Occhio al dettaglio: Un'area gioco attrezzata permetterà ai più piccoli di sfogarsi, mentre tavoli e panchine consentiranno di rifocillarsi con un pranzo al sacco o una sostanziosa merenda. Il quartiere organizza alcune iniziative per bambini.

Parco di villa il Ventaglio

via Aldini 12 - tel. 055580283

Orario: novembre-febbraio 8.15-16.30; marzo e ottobre 8.15-17.30; aprile, maggio, settembre 8.15-18.30; giugno-agosto 8.15-19.30

Ingresso: gratuito. Visitabile solo il giardino.

Chiuso: 1/01, 1/05, 25/12

Come arrivare: autobus 7 da piazza Stazione

Il giardino, insieme alla villa, fu ristrutturato da Giuseppe Poggi che lo trasformò in un parco romantico, costruito per valorizzare il lungo viale serpeggiante. Le grandi masse delle piante (tigli, olmi, ippocastani e bagolari) risaltano sullo sfondo degli ampi prati, creando piacevoli scorci prospettici.

Occhio al dettaglio: Il punto di forza di questo bellissimo parco, considerato un museo a cielo aperto, sono i grandi prati, calpestabili, ideali per muoversi in libertà e riscoprire giochi insoliti. Non ci sono aree di gioco attrezzate e non si può fare il picnic.

Villa Medicea di Castello - Parco

via di Castello 47 - tel. 055454791

Orario: marzo e ottobre 8.15-16.45 (chiusura posticipata di 1 ora con l'inizio dell'ora legale e anticipata di 1 ora con la fine dell'ora legale); aprile, maggio, settembre 8.15-18.30; giugno-agosto 8.15-18.35; novembre e febbraio 8.15-15.40. La biglietteria chiude un'ora prima.

Chiuso: il secondo e il terzo lunedì del mese

Ingresso: a pagamento. Gratuito fino a 18 e sopra i 65 anni; possibilità di biglietto cumulativo con la villa Medicea di Petraia.

Come arrivare: autobus 28 da piazza Stazione

Nel 1537, il neo-duca Cosimo affidò a Niccolò Pericoli, detto il Tribolo, l'incarico di ristrutturare la villa e il giardino, che fu progettato con l'intento di glorificare il ducato e il casato dei Medici: i gruppi scultorei rappresentavano montagne e città dello Stato toscano. Oggi rimangono la fontana di Ercole e Anteo e la Grotta degli Animali.

Occhio al dettaglio: È un museo all'aperto, con percorsi obbligati, senza aree di gioco né spazi per correre o fare merenda, ma i bambini resteranno incantati dalla Grotta: ha le pareti rivestite da mosaici colorati, ciottoli e conchiglie, mentre graziosi animali decorano le vasche in marmo, animate da giochi d'acqua.



La Grotta degli animali



ALL'APERTO

Villa Medicea di Petraia - Parco

Loc. Castello, via della Petraia 40 - tel. 055452691 - 0554451208

Orario: marzo e ottobre 8.15-16.45 (chiusura posticipata di 1 ora con l'inizio dell'ora legale e anticipata di 1 ora con la fine dell'ora legale); aprile, maggio, settembre 8.15-18.30; giugno-agosto 8.15-18.35; novembre e febbraio 8.15-15.40. La biglietteria chiusa 1 ora e mezzo prima.

Ingresso: a pagamento. Gratuito fino a 18 e sopra i 65 anni; biglietto cumulativo con la villa medicea di Castello.

Chiuso: il secondo e il terzo lunedì del mese

Come arrivare: autobus 28 da piazza Stazione

La Petraia, una delle più belle ville medicee, è il luogo in cui i Medici si riposavano dalle fatiche della vita cittadina. Il giardino di fronte alla villa fu organizzato dal Tribolo in tre terrazze sovrapposte, che si ammirano ancora oggi.

Occhio al dettaglio: È un museo all'aperto, quindi niente picnic, aree gioco e spazi per correre. Una curiosità: la terrazza adiacente alla villa era dedicata agli alberi nani da frutto, molto amati da dame e fanciulle di casa Medici. Al livello intermedio, detto Vivaio, si trovano due parterre in bosso: erano il "giardino dei semplici", dove si coltivavano piante aromatiche e medicinali.

Villa Strozzi - Giardino

via di Soffiano, via Monte Uliveto, via Pisana - tel. 0552767120

Orario: tutti i giorni, ottobre 8-18; novembre-gennaio 8-17; febbraio 8-17.30; marzo 8-18; aprile 8-19; maggio e agosto 8-20; giugno e luglio 8-20.30; settembre 8-19.30

Ingresso: gratuito

Come arrivare: autobus 6, 26, 27

La villa e il giardino, voluti da G.Battista di Lorenzo Strozzi a metà '500, divennero un luogo di delizie, con giochi d'acqua ed elementi decorativi manieristi.

Nell'Ottocento Giuseppe Poggi restaurò la villa e riprogettò il parco, aggiungendo il viale delle carrozze e la radura; risistemò sentieri e decorazioni e inserì una scalinata in pietra serena, pavimentata con ciottoli di fiume.

Occhio al dettaglio: Questo parco è una festa per gli occhi, ma i bambini non si accontenteranno della contemplazione di tanta bellezza! Per fortuna, presso l'ingresso principale si trova una bella zona giochi. Non si può fare il picnic.

Villa Vogel - Giardino

viale Canova - tel. 0552767135 (Consiglio di Quartiere 4)

Orario: novembre-dicembre 8-17; gennaio 8-17.30; marzo e ottobre 8-18; aprile 8-19; maggio 8-20; giugno-settembre 8-24

Ingresso: libero

Come arrivare: autobus 1, da piazza Stazione

È una vasta area verde intorno alla villa Le Torri, venduta dagli eredi Vogel al comune di Firenze. Da 10 anni è sede del Consiglio di Quartiere 4 e spazio espositivo. Gli alberi di nuovo impianto convivono con pioppi, pini, cipressi, lecci e tigli appartenenti all'antico parco.

In giugno ospita il Festival Internazionale del teatro di figura, molto amato dai bambini.

Occhio al dettaglio: Il parco ha una zona con giochi per bambini, una pista di pattinaggio, un'area con materassi elastici e una giostra. Sono vietati i picnic, ma ci sono panche e tavoli per una sosta e una breve merenda.



... IN CITTÀ



FARE SPORT A FIRENZE

Bicicletta

Per passeggiare con la bicicletta si consigliano le zone del parco delle Cascine e dell'Albereta. Una bella sterrata, tutta in piano, scorre lungo l'Arno e unisce il parco delle Cascine con quello dei Renai (a Signa). Sul sito www.comune.fi.it, sotto la voce Trasporti e viabilità, Firenze città ciclabile, si trovano informazioni sulle piste ciclabili, l'ubicazione delle rastrelliere e una piantina (scaricabile).

Noleggio biciclette

Il servizio Milleunabici (www.cooperativaulisse.org) permette di noleggiare biciclette, anche con seggiolino per bambini, in diverse zone della città e a prezzi convenienti. I punti di noleggio sono: le stazioni FS (Firenze SMN, Campo di Marte, Rifredi); piazza Vittorio Veneto (all'ingresso del Parco delle Cascine); piazza Ghiberti; piazza del Cestello; piazza Tasso; piazza della Libertà.

Corsa

Per gli amanti della corsa sono due gli appuntamenti fissi: la *Firenze Marathon*, con sezione per bambini (Ginky Mini Run) che si svolge l'ultima domenica di novembre (iscrizione gratuita fino a 14 anni), oppure, nel mese di aprile, la *Guardafirenze*, con sezione bambini (Ginky Guardafirenze). Per informazioni su entrambe le marce: Firenze Marathon, tel. 0555522957 - www.firenzemarathon.it. In occasione delle manifestazioni sono previste iniziative educative e ricreative per ragazzi.

Pattinaggio a rotelle

Questi i luoghi dove praticare il pattinaggio a rotelle (tutti all'aperto eccetto il *Palarotelle*, dove si pratica anche hockey, sito nella zona di Novoli, in via dell' Olmatello 3):

circolo Il Boschetto - presso il Parco di Villa Strozzi (vedi pag. 32)

giardino di Villa Vogel - (vedi pag. 32)

giardino Bellariva - lungarno Aldo Moro

viale Maratona - (Stadio Franchi) anche per skateboard, ma in cattivo stato
parco delle Cascine - non c'è pista ma i grandi viali chiusi al traffico sono ideali per pattinare (vedi pag. 30).

Roller Club Firenze - presso la piscina Le Pavoniere - cell. 335571854; aperto mar-giov 17-20; sab e dom 10-20. Noleggio pattini in linea e lezioni a pagamento.



Freeclimbing

Per gli appassionati di arrampicata libera c'è una grande palestra di roccia artificiale aperta a tutti, ogni giorno. Autobus 26 da stazione SMN

+gaz - via Pienza 33 - www.piugaz.it

Equitazione

ACA Associazione Cavallo Ambiente "La Valle"

Loc. Serpiolle - via Nuova del Mulino, 6 - www.aca-firenze.it

tel. 0554255070 (per prenotazioni) - fax 0554255070. Associato Fise.

Centro Ippico Toscano

Loc. Peretola - via dei Vespucci 5a - www.centroippicotoscano.it -

tel. 055315621 - fax 055310213

Si organizzano corsi di monta inglese per bambini.

Centro Ippico La Baita

Loc. Brozzi - via della Sala 1 - www.centroippicolabaita.it

tel. 055307305 - cell. 3398686820

Scuola di equitazione su pony per bambini.



ALL'APERTO

Associazione sportiva "Gli amici della natura a cavallo"

via san Biagio a Petriolo 4R

Centro Ippico Due Case

via delle due Case 5 - cell. 3339619364 - 3356372144

Il centro è associato Fise e organizza corsi di equitazione per bambini, su pony. Si pratica anche la pet therapy per bambini e adulti svantaggiati.

Sport da vedere

Il polo sportivo di Firenze è il Campo di Marte, a nord-est del centro storico. È il luogo dove andare a vedere le gare e seguire i campionati delle diverse discipline. Comprende: arena di atletica Ridolfi, stadio comunale Franchi, palasport Nelson Mandela Forum (basket, pallavolo, pattinaggio artistico); piscina olimpionica Costoli, stadio per baseball Cerreti, campo da rugby Padovani. Questi spazi si possono frequentare solo iscrivendosi ai corsi annuali delle varie società. Sono aperte a tutti le piste da pattinaggio e skateboard e l'impianto Costoli.



Feste dello sport

Si tengono a Firenze e nei comuni della provincia nel periodo estivo. Nell'occasione si possono provare varie discipline sportive. Per informazioni: www.firenzeturismo.it (sezione Eventi)

Piscine all'aperto

Piscina Costoli

viale Paoli 9 (Campo di Marte) - tel. 0556236027

In inverno è protetta da una tensostruttura; in estate si trasforma in piscina all'aperto, frequentata dai bambini. Non si tengono corsi di nuoto.

Piscina Nannini Bellariva

Lungarno Aldo Moro 6 - tel. 055677521

ospita centri estivi per ragazzi. Non si organizzano corsi di nuoto.

Le Pavoniere

viale della Catena 2 - tel. 055362233

Si trova all'interno del Parco delle Cascine.

Policentro Zerouno

via dei Caboto 32 - tel 0554368819 - 055430703

Comprende due piscine, una coperta e una all'aperto. Si tengono corsi di nuoto.

Piscina FLOG Poggetto

via Michele Mercati 24/b tel. 055484465

È una piscina all'aperto. Si tengono corsi di nuoto.

Virgine Active

via Generale Dalla Chiesa tel. 80091455

È un centro fitness con due piscine all'aperto.

Canottaggio

Barchetti sull'Arno

Associazione I Renaioli - www.renaioli.it

Società Canottieri Firenze

Lungarno Anna Maria Luisa de Medici 8 -

tel. 055282130 - info@canottierifirenze.it

Canottieri Comunali Firenze

Lungarno Ferrucci 2 - tel. 0556812151 - fax 0556812649

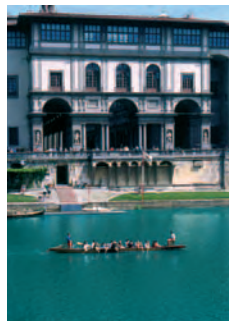

In 'navigazione' sull'Arno



... NEI DINTORNI

NEI DINTORNI DI FIRENZE

Bagno a Ripoli

Parco di Fonte Santa

Nei pressi di San Donato in Collina

Comprende un'ampia zona boschiva a sud-est di Firenze, tra il Poggio al Mandorlo e il Poggio di Firenze: un luogo unico, una vera e propria nicchia ecologica, ideale per passeggiare nel verde. La ricca vegetazione, tra cui pini marittimi, ginestre e orchidee, risente dell'aria balsamica che arriva direttamente dal mare, che però dista ben 90 km. Ospita aree attrezzate e un rifugio (privato), costruito grazie all'aiuto volontario degli abitanti della zona.

Fare sport



Centro ippico I Noccioli

via dei Noccioli 3 - www.inoccioli.it - tel. e fax 055643407
Associato Fise e Coni. Anche pony club.



Scuola di equitazione fiorentina

Loc. Rimaggio, via Vicchio e Paterno 12
www.equitazionefiorentina.it - tel. 055632718 - fax 0556511372
Anche pony club.



Centro ippico L'Antellino

via della Torre 1 - tel. 055621811
Pony club con scuola di monta inglese.



Riding Club Firenze

via di Rosano 159 - tel. 0556519058 - Associato Fise.

Barberino di Mugello

Oasi Naturalistica di Gabbianello -WWF

www.gabbianello.it

Aperto: Pasqua, Pasquetta; 25/04, 1/05, 2/06, 8/12; ottobre-aprile sab, dom e festivi 10-18; con l'ora solare 10.30-16; sab mattina attività di volontariato, aperta a tutti.

Chiuso: 1/11, 25 e 26/12; dom e festivi nei mesi di luglio e agosto; per il periodo di nidificazione tra giugno e settembre.

Visite guidate: per gruppi e scolaresche, tutti i giorni, su prenotazione (tel. 0555535003)

Ingresso: gratuito fino a 5 anni e per i soci WWF.

Attività didattica: a cura di Ischetus tel. e fax 0555535003 (ore ufficio) - cell. 3339537114 (in orario di apertura) - www.ischetus.com - [oasi@ischetus.com](mailto:info@ischetus.com) - info@ischetus.com

Situata sulla sponda nord-est del lago di Bilancino è sorta con lo scopo di tutelare e recuperare l'habitat umido. È frequentata, durante il periodo delle migrazioni, da numerose specie di uccelli come la cicogna bianca, la gru, l'oca selvatica, il cavaliere d'Italia, il tarabuso, il fenicottero rosa e il raro falco pescatore. I quattro osservatori e gli strumenti a disposizione del pubblico permettono di conoscerli meglio. Il percorso di visita è accessibile a tutti.

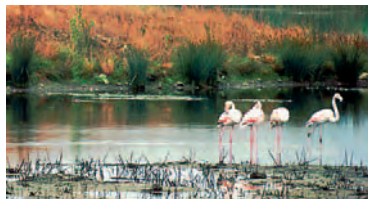

Fenicotteri rosa in sosta nel parco

LEGENDA



Nuoto



Vela



Windsurf



Spiaggia



Equitazione



ALL'APERTO

Occhio al dettaglio: Incontri e attività di laboratorio per le scuole, escursioni, attività di volontariato: sono occasioni per imparare a conoscere e a difendere l'ambiente.

Lago di Bilancino

Informazioni turistiche - tel. 0558420106 - www.bilancinolagoditoscana.it

Il lago di Bilancino, nato per risolvere i problemi di approvvigionamento idrico dell'area fiorentina, è diventato una meta ideale per le attività all'aria aperta. Oltre alla pesca sportiva, si praticano la canoa, la vela e il windsurf.

Lungo le sue rive presto saranno aperti percorsi pedonali e cicloturistici e sono già state realizzate le prime due spiagge attrezzate.



Sul lago si praticano sport acquatici: vela, canoa e windsurf

Fare sport



Circolo Nautico Mugello

www.circolonauticomugello.it - info@circolonauticomugello.it - tel. 0558494051 (dopo le ore 21)

Associato FIV. Apertura (base nautica lago di Bilancino) tutti i sabati e le domeniche. Scuola di vela molto frequentata dai bambini.



Windsurf Center Kia Orana

Spiaggia Loc. Nebbiaia-est (San Giovanni) - cell. 3473541068 -

www.kiaorana.it - www.lagodibilancinosurf.it - staff@kiaorana.info

Scuola di windsurf dagli 8 anni.



Bagnomaria

Spiaggia Loc. Moriano - cell. 3396745032

staff@bagnomaria.com - info@bagnomaria.com -

www.bagnomaria.com



Bahia

Spiaggia Loc. Nebbiaia-est (San Giovanni) - cell. 3923326736 -

info@bahiacafe.com - www.bahiacafe.com



Centro ippico Pegaso

via Le Croci, 6 Loc. Galliano - tel. 0558428330 - cell. 3473840869

Associato Fise; scuola equitazione dagli 8-10 anni.

Barberino Val d'Elsa

Fare sport



Centro equitazione IL Paretaio

Loc. San Filippo, Strada delle Ginestre 12 - www.ilparetaio.it - tel. 055/8059218

Associato Fise; scuola equitazione.



Il Bucefalo

Strada di Cortine 2 - cell. 3355614445



... NEI DINTORNI

Borgo San Lorenzo

Fare sport



Piscina comunale

via Caiani, 28 - tel. 0558458290

Corsi di nuoto per bambini e di acquaticità per neonati.



Associazione Sportiva Scuderia La Torre

Loc. La Torre, via di Castellina 30 - tel. 0558458333 - cell.

3387433015. Associato Fise. Pony Club; organizza giochi a cavallo.



Piscina Hotel Marrani

Loc. Ronta via Faentina 128 - Piscina scoperta.

Calenzano

Parco del Neto

Loc. Settimello, via Vittorio Emanuele - tel. 0558874515

Orario: novembre-febbraio 8-17; marzo 8-18; aprile-settembre 8-20; ottobre 8-19

Chiuso: il lunedì da ottobre a marzo

Ingresso: gratuito

Esteso per circa 7 ettari, ha mantenuto intatte le caratteristiche di area umida che una volta erano estese a tutta la piana. È ciò che resta di un più grande sistema lacustre che costituiva la naturale valvola di sfogo delle piene dell'Arno. L'area divenne il parco di una villa patrizia e gli acquitrini furono ridisegnati, per volontà dei proprietari, in forme stravaganti mentre il terreno è stato arricchito da nuove specie vegetali, piante esotiche, prati e vialetti delimitati da filari di tigli e platani.

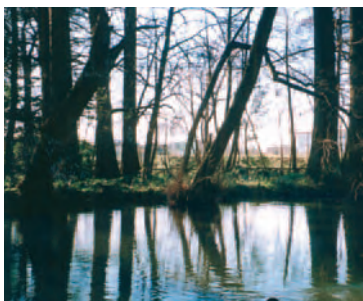

Uno specchio d'acqua all'interno del parco

Fare sport



Piscina Delta Florence

via V. Emanuele 1/a - tel. 0558876110

Piscina scoperta, aperta solo in estate. Non si tengono corsi.



Centro Ippico Club Western

via di Valigari - Associato Fise.



Centro Ippico La Calvana

Loc. Carraia, via di Carraia - cell. 3396618613

Associato Fise; scuola di equitazione western.



Marina Horse Centro Ippico La Marinella

Loc. Travalle, via di Macia 21 - tel. 0558878066

Escursioni guidate; scuola di monta americana per bambini.

Campi Bisenzio

Parco Chico Mendez

Loc. San Donnino - viottolo dell'isola - tel. 0558962039

Orario: maggio-ottobre festivi 9-20, feriali 9-13 e 15-20; novembre-aprile festivi 9-17; feriali 14-17

Ingresso: gratuito



ALL'APERTO



Veduta del lughetto all'interno del parco

L'area, ricavata da una zona di recupero ambientale, ha un'estensione di 15 ettari. Popolano il parco molte specie di uccelli, animali da cortile e selvatici. Ospita numerosi laghetti, spazi attrezzati per picnic, con griglia e giochi per bambini.

Parco di Villa Montalvo

via Limite - tel. 05589591 (comune) - 0558960795 (custode)

Orario: sempre aperto.

Un platano vecchio di 200 anni, alto 32 metri, sorveglia l'ingresso del parco, costituito da ben 18 ettari di verde attrezzato, con percorsi vita, ampi prati e uno spazio polivalente per le manifestazioni estive. È presente un'area gioco per bambini.

Oasi WWF di Focognano

www.wwf.it - toscana@wwf.it - tel. 055477876 (WWF sezione di Firenze)

Come arrivare: da Firenze, piazza Stazione, autobus ATAF n.30 (circa 20 min.)

Chiuso: 15 maggio -15 settembre (visite solo sab e dom)

Zona umida di 65 ettari, con 5 bacini lacustri. Punto di sosta e transito di numerose specie di uccelli migratori. Per visitarla occorre contattare la sezione fiorentina del WWF. Si organizzano visite guidate per scolaresche (nei giorni feriali).

Fare sport



Centro Hidron

via di Gramignano - tel. 055892500 - www.hidron.it - info@hidron.it

Ingresso: il centro offre a bambini e famiglie sconti dal 5 al 15%.

Orari: lun, mer, ven 8-24; mar, giov 7-24; sab 9-24; dom 9-20

Grande centro benessere e sportivo con numerose piscine, sia coperte che all'aperto, dall'olimpionica alla vasca dedicata al nuoto dei neonati, alla piscina per acquagym con percorsi di idromassaggio. Baby parking e area gioco attrezzata.

Cerreto Guidi

Fare sport



Centro Ippico Arcobaleno (cavalli, pony)

via di Strognano 10 - cell. 3402577352 - 340145767

Associato Fise. Corsi su pony da 6 anni.

Certaldo

Parco di Canonica

Apertura: tutti i giorni per tutto l'anno.

Info: tel. 0571656721.

Vasta area attrezzata, con percorso vita, bar, giochi, panchine, area picnic, lago.

Fare sport



Piscina Fiammetta

viale Matteotti 201 - tel. 0571650996

Piscina scoperta per balneazione estiva; anche corsi per bambini.



... NEI DINTORNI

Empoli

Parco di Serravalle

via Serravalle - tel. 0571568012 (per informazioni)

Orario: sempre aperto

Area attrezzata con tavoli e panche per picnic, percorso vita, giochi per bambini e un laghetto popolato da anatre e tartarughe.

Fare sport



Piscina comunale

viale delle Olimpiadi 72 - tel. 0571990261



Centro ippico Città di Empoli

via Serpa 8 - Associato Fise

Fiesole

Area Naturale protetta di Montececeri

A breve distanza dall'abitato di Fiesole, è un'ampia area verde coperta da boschi, in cui si trovano 19 cave abbandonate di pietra serena, ora visitabili percorrendo sentieri di diversa difficoltà, per turisti o per escursionisti. Offre bellissimi scorci su Firenze. È stata testimone degli esperimenti di Leonardo sul volo umano.

Figline Valdarno

Fare sport



Centro ippico Le Macchie

via Poggio alle Croci 21 - Associato Fise.

Firenzuola

Fare sport



Centro equestre Montefreddi

Loc. Pietramala, via Montefreddi - www.montefreddi.it - cell. 3479925090

Associato Fise; cavalli per escursioni guidate



Moscheta Horse Trekking

Loc. Badia di Moscheta tel. e fax 0558144122

Associato Fise. Solo escursioni; bambini sopra gli 8 anni.



Piscina comunale

via dello Sport - cell. 3389826141

Greve in Chianti

Parco naturale di San Michele

via Casole 42 - tel. 055851034

Riserva naturale per passeggiate e picnic, con punti barbecue, tavoli e sedie. All'interno si trovano un ristorante, un albergo e un'area gioco.

Fare sport



Piscina comunale

via Montebeni 6/8 - tel. 0558546024

Piscina scoperta per balneazione estiva; corsi di nuoto per bambini.





ALL'APERTO

Fucecchio

Padule di Fucecchio

Loc. Larciano - tel. 057384540 - www.zoneumidetoscane.it

Aperto: sempre; consigliato febbraio-giugno

Ingresso: gratuito



Le zone umide del Padule

Il Padule è tappa fondamentale nelle rotte migratorie fra la costa tirrenica e l'interno; vi si possono osservare oltre 200 specie di uccelli, fra cui 70 nidificanti. Ospita la colonia di aironi più importante dell'Italia centro-meridionale per numero e per varietà. Si organizzano attività educative e di divulgazione per tutte le età, escursioni e visite guidate.

Fare sport



Associazione ippica Le Mimose

Loc. Le Pinete, via della Bigattiera 6 - tel. 0571296296 - www.associazioneippicalemimose.it - Associato Fise.

Impruneta

Fare sport



Centro Sportivo Zodiac

Loc. Tavarnuzze, via Grandi 2 - tel. 055202288

Aperto tutto l'anno, con balneazione. Centri estivi e corsi di nuoto per ragazzi.



Centro equitazione Colline

via Borro tre fossati 28 - tel. 3397992126 - fax 0552088898

Associato Fise. Solo scuola di equitazione.



Centro Ippico Ugolino

via dell'Oliveta 12 tel. 0552301289 - Fise. Scuola equitazione



Centro Ippico La Cipressaia (equiturismo)

via delle Sodera 43 - tel. 055207005 - cell. 3339763483

3357800441 - www.equiturismoolacipressaia.com - Fise e Coni.

Incisa Valdarno

Fare sport



Il Burchio

via Boggio al Burchio 4 - tel. 0558330124

Associato Fise. Cavalli per escursioni guidate e scuola equitazione.

Lastra a Signa

Parco di villa Caruso Bellosguardo

www.villacaruso.it - tel. 0558723749 ufficio turistico

Orario: apertura 9.30; chiusura e orari pomeridiani variabili a seconda del mese

Apertura: solo sabato pomeriggio e domenica (tutto il giorno)

Chiuso: gennaio-febbraio

Il parco circonda una villa cinquecentesca. L'antico proprietario, affidò al Tribolo la progettazione del giardino all'italiana, un 'luogo di delizie' con un parterre ricco di



... NEI DINTORNI

agrumi, siepi ed essenze arboree, ornato da sculture e colonnati in pietra serena. Al centro è collocata una fontana con giochi d'acqua. È un museo all'aperto, non c'è un'area gioco e non si possono organizzare picnic.

Fare sport



Piscina comunale

via E. Fermi - tel. 0558721341



Centro Ippico Belloguardo

Loc. Le selve, cell. 3386967292



Centro Turismo Equestre Malmantile

Loc. Malmantile, via di Gello - cell. 3392906050



Associazione ippica A.L.C.E

via Gramsci 96 - Associato Fise.

Montaione

Fare sport



Il Gelsomino Ranch

Loc. Le Mura, via Mura 22 - cell. 3473200800 - 3331402531

www.gelsominoranch.com - Scuola di monta western; trekking.

Marradi

Fare sport



Piscina comunale

via D. Campana 42 - tel. 0558045170 (ProMarradi)

Piscina all'aperto per balneazione estiva; corsi per bambini e area gioco.



La Casetta

via Borgo Casetta 11 - tel. 0558045094

www.maneggiocasetta.com - Turismo equestre; scuola equitazione.

Montespertoli

Fare sport



Piscina Il Mulino

Loc. Baccaiano (Zona sportiva) - tel. 0571675007

Balneazione estiva; corsi per bambini e centri estivi.



Compagnia dei Guelfi Neri

Loc. Anselmo, via Panfi 12 - cell. 3355969277 -

fax 0571671951 - www.forconi.it - Engea e Coni;

scuola pony; escursioni



Associazione sportiva FLB

Loc. Ponterotto 65, via di Bignola - Associato Fise.



Associazione sportiva Il Borghetto

via Lucciano 35 - Associato Fise.



Centro equestre Adriano Bogani

Loc. Cerbaia, via Pian di Pesa 2 - tel. 0571670672 - cell. 335318295 - Fise



Palazzuolo sul Senio

Fare sport



Badia di Susinana - Sorgeva

via di Susinana 40 - tel. 0558046630 - Cavalli per escursioni guidate.



ALL'APERTO



Piscina comunale

via Pagani 8 - tel. 0558046528

Pontassieve

Area Naturale S. Brigida Poggio Ripaghera

L'area protetta, circa 600 ettari di bosco, sovrasta il paese di santa Brigida e offre possibilità di passeggiate nel verde di impegno variabile.

Fare sport



Piscina comunale

via di Rosano - tel. 0558314595. Piscina scoperta, corsi di nuoto.



Castello del Trebbio

Loc. Molin del Piano, via di Montetrini

Reggello

Foresta di Vallombrosa

Corpo forestale dello Stato: via San Benedetto 1- tel. 055862020 - fax 055862001; Abbazia: tel. 055862074 (foresteria) - www.vallombrosa.it

È una delle aree verdi più famose d'Italia. Al suo interno si trova l'antica Abbazia. Dal 1977 è Riserva Biogenetica Naturale. Tra le specie: abete bianco, faggio, pino lario e douglasia; alle quote più basse castagni, querce, aceri e carpini.

Occhio al dettaglio: In estate è la meta ideale per trovare un po' di fresco. Nell'antica farmacia si vendono i prodotti del convento: caramelle, marmellate, miele.

Fare sport



Centro sportivo

via B. Latini - tel. 0558696225 - Corsi; angolo baby.

San Casciano in Val di Pesa

Fare sport



Piscina Il Melograno

via Dante - tel. 0558290298

Piscina con copertura mobile; balneazione estiva e corsi; angolo baby.



Centro ippico Casanova

Loc. Santa Cristina in Galivolpe, via Malafasca 244 -

tel. 0558248022 - 3286684777 - Associato Fise.



Associazione ippica La Fornace

Loc. Mercatale Val di Pesa, via S. Anna 17 - tel. 055821137 -

cell. 3397613390 - Associato Coni, Engea. Scuola pony, escursioni.

San Godenzo

Parco Nazionale Foreste Casentinesi, monte Falterona e Campigna

Loc. Castagno d'Andrea, via della Rota 8 - tel. 0558375125

Orario: aperto da giugno a settembre; orari e giorni di apertura variabili tel. per info
Ingresso: gratuito

È un'area di eccezionale bellezza ricca di boschi e cascate, tra cui la famosa Acquacheta, celebrata da Dante. Il Centro visite di Castagno d'Andrea "Monte Falterona" fornisce, oltre alle informazioni turistiche, dettagli sulla natura, la geologia e la cul-



... NEI DINTORNI

tura locale. Si organizzano eventi, attività di educazione ambientale per bambini ed escursioni guidate. Sono presenti un'area gioco e una zona picnic.

Fare sport



Equitrekking

C/o Azienda Agricola Le Casine Loc. Castagno d'Andrea - cell. 3332483234 - Cavalli per escursioni guidate.

Scandicci

Parco di Poggio Valicaia

tel. 055768885 (ore pasti) - parchieverde@comune.scandicci.fi.it

È una piacevole meta per escursioni nel verde e sede di un ricco programma di manifestazioni: concerti, rappresentazioni teatrali, visite guidate per bambini e anziani. È Parco-Museo di Arte Ambientale, una forma artistica che punta a riscoprire l'ambiente attraverso le arti plastiche. Con area picnic. Vietato l'accesso ai cani

Fare sport



Piscina comunale Le Bagnese

via Cassioli 4 - tel. 0552591089



Centro ippico Scandicci

Loc. Vingone, via di Mosciano 34 - tel. e fax 0557301577
www.centroippicoscandicci.it



Centro equestre San Colombano

via Stagnaccio Basso 7



Centro ippico La Casaccia

Loc. La Romola, via della Romola 202

Sesto Fiorentino

Parco di Villa Solaria

via degli Strozzi - tel. 055440571

Orario: invernale 9-17; marzo, aprile, ottobre: 9-18; maggio-settembre 8-19.30

Chiuso: martedì nei mesi da novembre a febbraio

Ingresso: gratuito

Giardino di una villa rinascimentale, composto di grandi prati e aree boschive. In estate ospita spettacoli e concerti all'aperto. Ha un'area gioco ed è consentito il picnic.

Fare sport



Centro ippico Sestese

via dei Giunchi 125

Signa

Parco dei Renai

via dei Renai - cell. 3498852179 - www.parcorenai.it

Orario: in primavera e autunno feriali 12-20; sabato, domenica e festivi 9-20; in estate feriali 12-2, festivi 9-2

Ingresso: gratuito

Chiuso: da novembre ad aprile

È ricco di laghi, piste ciclabili, attrezzature sportive, palestra di roccia, strutture per l'osservazione della natura e sentieri percorribili a piedi o in mountain bike. Con noleggio barche a remi, piscina, bar, ristorante, pizzeria, giochi gonfiabili per bambini.





ALL'APERTO

Occhio al dettaglio: Nei laghetti si può fare il bagno! L'ideale per bambini reduci da visite a musei e monumenti. Una ciclabile lo collega al Parco delle Cascine.

Vaglia

Parco Demidoff

Località Pratomino - tel. 055409155 - www.provincia.fi.it - parcomediceodipratolino@provincia.fi.it

Orario: marzo e ottobre solo domenica 10-18; aprile-settembre giov-dom 10-19.30.

Chiuso: novembre-febbraio

Ingresso: gratuito fino a 6 anni, sopra i 65 e per i residenti; riduzione 6-14 anni. Gratuito per tutti a marzo e ottobre e nei giorni di giovedì e venerdì.



Relax ai piedi del colosso

Un parco magnifico che Francesco I de' Medici fece trasformare in un luogo di meraviglie, con grotte artificiali e fontane. Famoso il colosso-fontana dell'Appennino, opera del Giambologna.

Occhio al dettaglio: Passeggiate nel verde lungo sterrate e sentieri, in un ambiente naturale fantastico. In estate spettacoli per bambini (di solito il sabato pomeriggio) e laboratori didattici sull'ambiente. Con punto di ristoro; consentito il picnic.

Fare sport



Centro ippico Turismo equestre Corte Chiarese

Loc. Bivigliano, via della Chiesa 397 - tel. 055406424



Il Passator Cortese

via della Chiesa 397 - tel. 0554062404 - cell. 3387705113

Cavalli per escursioni guidate.

Vicchio

Loc. Ponte a Vicchio 48

Centro Recupero Rapaci LIPU

cell. 3478781971 - fax 0558448697 - crrlipumugello@libero.it

Orario: aperto il pomeriggio dei giorni festivi; negli altri giorni su prenotazione.

Qui i volontari curano i rapaci e si occupano del loro recupero.

Fare sport



Piscina comunale Le Sorgenti

via Costoli 16 - tel. 0558448306



Centro ippico La Commenda

Loc. Molezzano, via Padule 107 - tel. 0558407924 -

cell. 3356162307 - Associato Fise.



Il Forteto

Loc. Caldeta, Strada Statale 551, km 19 - cell. 3483412590 -

www.agriturismo-forteto.it/Maneggio - Cavalli per escursioni.



Maneggio Black Horse

Loc. Barbiana, Bivio San Martino - tel. 3475250139

Cavalli per escursioni guidate.



Per divertirsi

Per conoscere veramente una città non basta aver visitato monumenti, musei, parchi storici. Occorre respirare l'atmosfera delle sue strade, incontrare le persone che vi abitano e lavorano, partecipare a una festa o a una sagra, assaggiare una specialità gastronomica. Colorate, allegre, insolite, le feste tradizionali e le rievocazioni storiche offrono ai bambini un cocktail di sensazioni che resterà impresso a lungo nella loro memoria. I giochi e le gare, poi, risveglieranno l'innato tifoso che è presente in ogni bambino. Per i genitori un'avvertenza, forse ovvia: in queste occasioni il pubblico è davvero numeroso. Tenete sempre per mano i vostri bambini, è facile perdersi.





PER DIVERTIRSI

FIRENZE A MISURA DI BIMBO

Ludoteche e biblioteche



Sono un'occasione di svago e di incontro con altri bambini e un ottimo rifugio in caso di maltempo. In inverno si organizzano letture dedicate ai bambini per far scoprire ai giovani lettori quel 'luogo speciale' che è ogni biblioteca. Per informazioni rivolgersi alle singole biblioteche.

Biblioteca Comunale dei Ragazzi Santa Croce

via Tripoli 34 - tel. 0552478551 - www.comune.firenze.it/stregghetta

Orario: lun-ven 9-13.30; mar e giov anche 14.30-17.30; sab 9-13.30 su programma

Chiuso: 15/08 - Libri in italiano e in lingua straniera, giornalini, prestito.

Biblioteca dell'Isolotto

viale dei Pini 54 - tel. 055710834

Orario: lun 14.30-19; mar-ven 8.30-19; sab 8.30-13.30 e 15-18.30

Il Castello dei Balocchi Ludoteca Q5

via del Pontormo 92 (Castello) - tel. 055454395

Orario: lun-ven 9-13 - **Chiuso:** sabato, mese di agosto - **Ingresso:** libero.

Per bambini 0-12 anni. Gioco libero, prestito giocattoli e libri.

Ludoteca Centrale Q1

via dei Fibbiai 2 - tel. 0552478386

Orario: lun-giov 9-13 e 15-18.30; sab 9-13 - **Ingresso:** libero **Chiuso:** agosto -

Giochi, libri, videogiochi e attività per stare insieme. In occasioni speciali feste, spettacoli e laboratori.

Ludoteca Gavinana

via U. della Faggiola 64/a - tel. 0556810517

Orario: lun-ven 16 -19; sab 10-12.30 e dalle 15 alle 18.30

Per bambini fino a 11 anni, accompagnati da un solo genitore.

Ludoteca Gian Burrasca

via Palazzuolo, 35 - tel. 055210092

Orario: lun-ven 16-18.30. **Chiuso:** sabato

Giochi, laboratori, feste in occasioni speciali e compleanni.

Ludoteca La Tana dell'orso

viale De Amicis 23 (zona Stadio) - tel. 0552399691

Orario: lun-ven 9.00-12.30 e 14.30 18.45; sab 9.00-12.30.

Ingresso: libero; giov pomeriggio solo attività su iscrizione. Prestito giochi e libri, angolo morbido 0-12 mesi, gioco libero. Per bambini fino a 7 anni e adulti che li accompagnano

Ludoteca Musicale

c/o Centro Studi Musica & Arte - via Pandolfini 18 - tel. 0552638600

Orario: lun-sab 9.30-12.30

In collaborazione con l'Assessorato all'istruzione del comune di Firenze. Spazio ricco di oggetti sonori, strumenti etnici, varie macchinerie del suono, computer con programmi musicali ed educativi adatti a età diverse. Per bambini e per adulti.



Iniziative culturali

Amico museo. Visite di primavera: fine aprile- inizio di maggio

Info: www.regione.toscana.it/sezionecultura - In occasione di questo evento, organizzato dall'Assessorato alla Cultura della Regione Toscana, sono in programmazione visite guidate per bambini e laboratori didattici nei musei.



... IN CITTÀ

Feste, mercatini e sagre

Il calendario mensile aggiornato degli appuntamenti in città e provincia viene distribuito gratuitamente negli Uffici Informazioni turistiche di via Cavour 1r, via Manzoni 16, aeroporto A. Vespucci, borgo Santa Croce 29r, piazza Stazione 4.

Carnevale fiorentino: febbraio-marzo

A cura dell'Assessorato alle tradizioni (tel. 05527681). L'ultima domenica di Carnevale viene organizzato un corteo in maschera nel centro storico, con la partecipazione delle comunità straniere della città. Il martedì grasso nei quartieri si svolgono sfilate e feste per bambini.

Scoppio del Carro: Pasqua

Secondo un'antica tradizione fiorentina, la mattina di Pasqua un carro di legno, detto il Brindellone, trainato da buoi bianchi parati a festa, percorre le vie del centro di Firenze, fino al sagrato del Duomo. Quando l'arcivescovo intona il *Gloria*, viene acceso un razzo contenuto nella Colombina, una struttura a forma di colomba, che porta nel becco un ramoscello di olivo. Questa scorre su un filo e raggiunge il carro, facendo scoppiare migliaia di razzi e mortaretti che vi sono nascosti.



Colorate gabbiette per grilli

Festa del Grillo: domenica dell'Ascensione

Un tempo era una festa per celebrare l'arrivo della primavera, oggi è un grande mercato nel Parco delle Cascine (vedi pag. 30). Ancora oggi si possono trovare le bancarelle che offrono, nelle apposite gabbiette colorate, i grilli di campo: si dice che acquistare e regalare un grillo in questa occasione porti fortuna.

Festa di San Giovanni: 24 giugno

La celebrazione in onore del patrono della città culmina, verso le 22 con un suggestivo spettacolo pirotecnico in piazzale Michelangelo, che si può ammirare in tutto il suo splendore dai lungarni o da posizioni elevate. I boti potrebbero spaventare i più piccoli.

Festa della Rificolona: sera del 7 settembre

Si svolge nella piazza della Santissima Annunziata, una delle più belle del centro storico. È molto amata dai bambini che la animano con colorate lanterne di carta.

Calcio Storico: partita finale 24 giugno

Info: tel. 0552616052 - In Piazza Santa Croce vengono giocate le tre partite del calcio in costume fra i quattro antichi quartieri della città (Bianchi, Azzurri, Verdi, Rossi corrispondenti ai quartieri di Santo Spirito, Santa Croce, San Giovanni, Santa Maria Novella). La partita più celebre fu giocata nel 1530 tra i Bianchi e i Verdi mentre la città era assediata truppe imperiali. Oggi le partite sono precedute da un grande corteo storico per le vie della città con oltre 500 figuranti in costume rinascimentale.

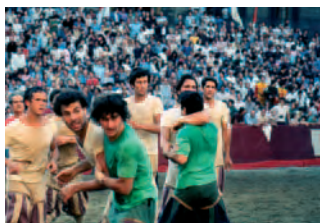

Un'animata fase della partita

Mostra Internazionale dell'Artigianato: 20 aprile-1° maggio

Info: tel. 05549721 - Si tiene presso la Fortezza da Basso questa vasta mostra mercato di artigianato italiano e straniero, dove sono presenti giocattoli e vari oggetti curiosi, dolciumi e prelibatezze. Di solito è presente uno spazio nursery.

Florence Noel: seconda metà di novembre - www.florence Noel.it

Si svolge alla Stazione Leopolda. Una mostra mercato di tutto quello che fa Natale, dagli addobbi per l'abete al giocattolo in legno.



PER DIVERTIRSI

Spettacoli teatrali

Il teatro è molto amato dai bambini, anche dai più piccoli. Una buona ragione quindi per proporlo non solo nei mesi freddi, per ristorarsi all'interno dei teatri stabili, ma anche durante i mesi estivi in cui gli spettacoli allestiti nei parchi offrono l'occasione di un piacevole momento di svago nel verde, immersi in un insolito scenario.

Teatro Le Laudi

via Leonardo da Vinci 2r -
tel. 055572831

Teatro Cantiere Florida

via Pisana 111r - tel. 0557135357
Ogni anno rassegne per bambini.



Balletto

Quale bambina non ha sognato di volteggiare sulle punte, avvolta in una nuvola di tulle? Le piccole appassionate di danza potranno assistere in estate alle interessanti rassegne all'aperto, organizzate in ambienti molto suggestivi, come il Giardino di Boboli, il Teatro Romano di Fiesole e il Teatro della Limonaia di Villa Strozzi. Questi i teatri che hanno in programmazione balletti classici o moderni:

Orfeo Teatro Goldoni

via Santa Maria 13-15
Compagnia stabile MaggioDanza -
Info e prevendita: tel. 1199112112

Teatro del Maggio Musicale Fiorentino

corso Italia 16
Compagnia stabile MaggioDanza
Info e prevendita: tel. 1199112112

Teatro Verdi

via Ghibellina 99 - tel. 055212320
- 0552396242 - fax 055288417

Info e prevendita: www.teatroverdifirenze.it - Orari biglietteria: lun-sab 10-13 e 16-19 - Dal 2005 questo teatro ha inserito nella sua programmazione anche un'interessante rassegna dedicata al balletto.



I negozi dedicati ai bambini

Naturalmente anche i bambini amano lo shopping, basta che gli articoli siano di loro interesse! Ecco un elenco delle librerie per ragazzi e dei negozi che in città vendono i giocattoli più belli e originali di artigianato o anche etnici.

Bartolucci

via Condotta 12r - tel. 055211773 -
www.bartolucci.com

Orario: lun-dom 9.30-19.30
Giochi e oggetti artigianali in legno.
Sempre aperto.

Cecco Rivolta

via Marconi 67b - tel. 055575767
Libri per bambini, letture animate, giornate a tema, giocattoli in legno e stoffa.

Città del Sole

via dei Cimatori 21r -
tel. 0552776372
Giocattoli in legno, stoffa, istruttivi e intelligenti, sezione libri. Chiuso la settimana di Ferragosto

Dreoni Giocattoli

via Cavour e via Ginori -
tel. 055216211 - www.dreoni.it

Uno dei più famosi di Firenze, con una vocazione speciale al modellismo
Edison Bookstore
piazza della Repubblica 27/r -
tel. 055213110

Orario: tutti i giorni 9.00-24.00
Ampia sezione di libri per ragazzi. Negli spazi della libreria si tengono presentazioni di volumi per l'infanzia.

Feltrinelli

via de' Cerretani, 30/32r -
tel. 0552382652

Orario: lun-ven 9.00-19.30; sab 10.00-



... IN CITTÀ

20.00; dom 10.30-13.30 e 15.30-19.30. Ampia sezione di libri per bambini con spazi dedicati alla lettura. Si tengono presentazioni di volumi per ragazzi.

Feltrinelli International

via Cavour 12 - tel. 055292196

Orario: lun-sab 9-19.30.

Vasta sezione bambini con spazi per la lettura

Gino Menicucci Giocattoli

via Guicciardini 51r - tel.055294934

Orario: lun-dom 9.30-19.30 - Grande negozio specializzato in peluches.

Il Villaggio dei Popoli

via dei Pilastri 45/r tel. 0552346319

www.villaggiodeipopoli.org

Fa parte del circuito del Commercio Equo e Solidale e propone anche giocattoli in legno, latta, stoffa dai paesi del sud del mondo.

La bottega di Merlino

via del Mazzetta 14r -

tel. 055264471 - n.cresti@tiscali.it

Orario: lun-dom 10.00-13.30 e 16.00-

19.30 **Chiuso:** lun 10-13.30. In estate

chiuso sab pomeriggio, aperto lunedì mattina. Libreria per ragazzi e laboratori creativi. Su prenotazione, feste e laboratori.

Libri Liberi

via San Gallo 21 - tel. 055213921

www.libriliberi.com

Orario: mar-sab 10-19.30 - **Chiuso:** lun mattina, agosto e festivi. - Con sezione bambini, letture a tema, presentazioni.

Libreria Martelli

via Martelli 22r - tel. 0552657603

Orario: lun-sab 9-20 - Con sezione per bambini.

Mel Bookstore

via de' Cerretani 16r -

tel. 055287339

Orario: lun-mer 9-20; giov-sab 9-24; dom 10-20 (in estate dom -10-13.30 e 15.30-20) - Ampia sezione di libri per l'infanzia e giocattoli.

Natura e...

via dello Studio 30r tel.

0552657624 - **Orario:** mar-sab 10-14

e 15-19.30 - **Chiuso:** lun mattina, settimana di Ferragosto. Attività, giochi,

strumenti per esplorare la natura.

The Disney Store

via Calzaiuoli 69/71 -

tel. 055291633 **Orario:** lun- sab 10-20; dom e festivi 11-20



Fare merenda a Firenze

È la pausa per eccellenza e, tra i pasti, quello più gradito ai bambini. Può diventare anche un'occasione per scoprire qualcosa in più sulla città, se proporremo ai nostri turisti in erba uno degli spuntini preferiti dai piccoli fiorentini.



La schiacciata all'olio d'oliva

Una delle merende più amate dai bambini: bassa oppure alta, morbida o croccante, semplice o con olive, cipolle, pomodori freschi. Nel periodo dell'olio nuovo (fine novembre-dicembre) si può gustare durante le feste e le sagre dedicate a questo prodotto in tutto il territorio della provincia. In città le più buone si trovano da:

Pugi p.zza S. Marco 10; via S. Gallo 62r; viale De Amicis 49r

Forno Top via della Spada 23r

Forno Giglio via Gioberti 151r

La fettunta

È una semplice fetta di pane toscano, arrostito e cosparsa di olio nuovo e sale. Si può gustare tra la fine di novembre e dicembre, in occasione delle varie feste dell'olio.

Il pan di ramerino

È un panino morbido e dolce fatto con uva sultanina e rosmarino, dorato e lucido. Un tempo sfornato solo in Quaresima, ora si trova tutto l'anno in tutti i forni.



PER DIVERTIRSI

I bomboloni

Fritti e coperti di zucchero, ripieni di crema pasticcera oppure marmellata, o anche nella variante ciambella.

Cucciolo via del Corso 25r

I bomboloni arrivano caldi dalla cucina, posta al piano superiore, tramite un tubo.

I panini

Procacci - via Tornabuoni 64

L'atmosfera è d'altri tempi in questa gastronomia che dal 1885 è una meta irrinunciabile per tutti i golosi di Firenze, grandi o piccini. I genitori potranno gustare i panini tartufati, i bambini le appetitose e morbidissime *duchesse*, farcite con prosciutto cotto oppure burro e acciuga.

La schiacciata alla fiorentina (a Carnevale)

Un dolce lievitato e soffocissimo, ricoperto di zucchero a velo, venduto, in tutte le pasticcerie e i forni della città, intero o a porzioni, semplice o farcito con panna.

I quaresimali (in Quaresima)

Biscottini a base di chiara d'uovo e cacao, dalla curiosa forma di lettere dell'alfabeto. Si vendono nelle pasticcerie e nei forni della città.

Le frittelle di riso (nel periodo di san Giuseppe-19 marzo)

Piccole frittelle a base di riso cotto nel latte, con aggiunta di uva sultanina, esternamente ricoperte di zucchero semolato. In vendita sia nelle pasticcerie che nei forni, in città; nel territorio della provincia nello stesso periodo si svolgono numerose sagre dove si possono gustare in quantità.

La schiacciata con l'uva (in settembre, durante la vendemmia)

Un dolce di origine contadina fatto con pasta di pane, olio d'oliva, zucchero e uva rossa da vino, che, schiacciata sulla base, la irrorata di succo rosso. Qualche bambino potrà essere disturbato dai semi dell'uva, che scrocchiano sotto i denti. Si trova in tutti i panifici.



Un'invitante fetta di schiacciata con l'uva

Il gelato

Non è una merenda tipica, ma è sicuramente quella più gradita ai bambini in tutte le stagioni. Ecco dove gustare il migliore:

Perché no? via dei Tavolini 19r

Vivoli via Isola delle Stinche 7r

Carabè via Ricasoli 60r (siciliana)

Gelateria Fa-Chi-Sà

via San Miniato 5r

Badiani viale dei Mille 20;

anche in via Nino Bixio 13r

Baroncini via Celso 3r

Cavini piazza delle Cure 19r

Gelateria Veneta piazza Beccaria

I gelati del Righi piazza Batoni 18

Il Tucano, via Gramsci 8r Fiesole

La cioccolata

In inverno una bella tazza di cioccolata calda rallegra anche il bambino più infreddolito.

Le migliori si gustano da:

Rivoire piazza della Signoria, via Vacchereccia 4r

Hemingway piazza Piattellina 9r

Vestri borgo degli Albizi 11r in diverse varianti speziate





NEI DINTORNI

UNA PROVINCIA A MISURA DI BIMBO

Nel corso dell'anno in tutta l'area fiorentina si svolgono feste tradizionali, sagre, eventi culturali e spettacoli per bambini. Ecco l'elenco degli appuntamenti più interessanti.

Iniziative culturali

Rufina

Fiabe narrate in biblioteca (dicembre)

via Piave 42 - tel. 055839651

Lecture animate.

Feste, mercatini e sagre

Castelfiorentino

In Canti e Banchi (Quarta domenica di maggio)

Tel. 0571686348 - info@comune.castelfiorentino.fi.it -

www.comune.castelfiorentino.fi.it

In occasione della mostra dell'antiquariato si tiene il convegno dei cantastorie. Girellando fra banchi e bancarelle, lungo le strade e i vicoli del centro storico addobbato a festa con standardi e torce, è bello volare con la fantasia sulle rime e le note di questi antichi poeti girovaghi che ancora oggi sanno affascinare grandi e piccoli.

Cerreto Guidi

Palio del Cerro (Prima domenica di settembre)

tel. 057155671 (ufficio informazioni turistiche) -

05719061 (Comune)

ufficio.turismo@prolococerretoguidi.it -

www.prolococerretoguidi.it

I concorrenti delle quattro antiche porte si affrontano in gare di forza e destrezza. La sera antecedente al Palio si svolge la grande sfilata in costume rinascimentale con 200 figuranti che rievocano i fasti della corte dei Medici.



Dicomano

Sfilate di Carnevale (le domeniche di Carnevale) tel. 055838134

Oltre all'allegria sfilata dei carri, un trenino gira per la città, carico di mascherine!

Scarperia

Palio del Diotto (8 settembre)

tel. 0558468165 (Pro Loco), oppure tel. 055843161 (Comune)

www.prolocoscarperia.com - prolocoscarperia@virgilio.it -

Si celebra la fondazione della città da parte della Repubblica fiorentina (1306) con un corteo storico, una rappresentazione del calcio storico fiorentino e dei bandierai degli Uffizi. I rioni si scontrano in cinque gare: lancio dei coltelli, corsa sui mattoni, tiro alla fune, corsa nelle bigonce e palo della cuccagna.

Calenzano

Concorso internazionale del soldatino e

Borsa scambio del soldatino e della bambola (marzo)

Si svolge presso l'Hotel Delta Florence. - Per informazioni tel. 055882041

Nella cittadina che ospita il Museo del soldatino e della figura storica (vedi pag. 19)

non poteva mancare un evento tutto dedicato a questo appassionante hobby.

Con una sezione riservata alle bambole, per la gioia delle bambine.



PER DIVERTIRSI

Spettacoli teatrali

Bagno a Ripoli

Teatro CRC Antella

Loc. Antella, via di Pullicciano 53 - tel. 055621207

Barberino di Mugello

Teatro Comunale

via della Repubblica 3 - tel. 0558418532 - www.occupazionifarsesche.it
Rassegna L'arte del clown (marzo-aprile): si svolge anche in altri teatri della provincia.

Campi Bisenzio

Teatinsieme

a Villa Montalvo - Ufficio cultura, tel. 0558959318)

È una rassegna di teatro per ragazzi che si svolge da novembre a febbraio.

Luglio Bambino (1-20 luglio)

Ufficio cultura, tel. 0558959318

È una rassegna di teatro, giochi, laboratori per bambini gratuita e coloratissima.



Castelfiorentino

Ridotto del Teatro del Popolo

piazza Gramsci - tel. 0571684594

Rassegna L'arte del clown (marzo-aprile)

Empoli

Teatro Sala Il Momento

via del Giglio 59 - per info tel. 057181629

Rassegna teatrale per bambini Dire, fare, teatrare.

Gambassi Terme e Montaione

Rassegna I teatri di Marzapane.

Ufficio cultura Gambassi Terme - tel. 0571638579

Ufficio cultura Montaione - tel. 0571699252

Si svolge nel centro storico.

Greve in Chianti

Sala Polivalente dell'ARCI - via Giuseppe Mazzini - tel. 0558545215

Impruneta

Teatro Moderno -

Loc. Tavarnuzze, via Gramsci 5 - tel. 0552373494

Montespertoli

Sala Sottolemura

via G. Martini - tel. 0571600228

Pontassieve

Aperti cielo!

tel. 0558360255 - Si svolge d'estate, ai Giardini del Fossato -

Sesto Fiorentino

Teatro della Limonaia

via Gramsci 426 - tel. 0554440852 - www.teatrodellalimonaia.it

Vicchio

Teatro Giotto -

piazza dei Buoni 1 - tel. 0558444460 - www.teatrogiotto.it



NOTIZIE UTILI

Ecco le informazioni indispensabili per visitare la città: dalle indicazioni relative ai trasporti, alle farmacie sempre aperte, ai riferimenti utili in caso di indisposizione dei bambini.

Con i suggerimenti per pernottare in città e provincia: alberghi, agriturismi e campeggi che offrono servizi per le famiglie con bambini.

NUMERI UTILI

Emergenza sanitaria: 118

Centro antiveleni: Ospedale di Careggi
(aperto 24 ore su 24) - tel. 0554277819

Pronto Soccorso pediatrico: Ospedale
Pediatrico Meyer

via Luca Giordano 13 (in trasferimento ad
altra sede) - www.meyer.it

Non seguono le emergenze traumatologiche e
quelle oftalmiche.

Emergenze tramatologiche: CTO -
Centro Traumatologico Ortopedico
largo Palagi 1 - tel. 0554278077

Emergenze oftalmiche: Oftalmico
Ospedale Careggi

viale Morgagni 8 - tel. 0554277260

Servizio ACAP: (dalle ore 20.00 del venerdì
alle ore 8.00 del lunedì) - tel. 0555662994
È un servizio di "smistamento" verso il Meyer per
necessità pediatriche,

Arciconfraternita della Misericordia:
vicolo degli Adimari 1 - tel. 055212221
www.misericordia.firenze.it

Farmacie

Aperte 24 ore su 24

Molteni - via Calzaioni 7r

All'insegna del moro - piazza San Giovanni
7r

Comunale 13 - interno Stazione ferroviaria
SMN

Aperte tutte le notti

Paglicci - via della Scala 61

Di Rifredi - piazza Dalmazia 24r

Servizi igienici

**Con zona separata e fasciatoio per il
cambio del pannolino:**

via Fillippina angolo via Borgognona

**Con un semplice piano di appoggio per
cambiare il bambino:**

Borgo Santa Croce, 29r
piazza Ghiberti (all'interno del mercato
di Sant'Ambrogio)

piazzale Michelangiolo

via dello Sprone

Fortezza da Basso (giardino della vasca)

parco delle Cascine

Muoversi a Firenze

Autobus urbano ATAF: biglietto ordinario
€ 1, valido 60 minuti; biglietto € 1,80 valido
180 minuti; biglietto da 4 corse, ognuna della
validità di 1 ora, € 3,90, condivisibile da 4 per-
sone diverse, per esempio da una famiglia.

Riduzioni: gratuito per bambini inferiori al
metro Altri biglietti:

Carta Agile: € 10, carta elettronica ATAF da
12 biglietti da 60 minuti cad.

Biglietto turistico Iris Ticket: Intero € 23;
Junior (fino a 14 anni) € 12. È un abbonamen-
to integrato personale valido tre giorni, su
autobus urbani ed extraurbani, e sulla secon-
da classe dei treni ordinari Trenitalia nelle pro-
vince di Firenze e Prato.

Consente di usufruire di sconti e agevolazioni
per musei e servizi di interesse turistico.

Volainbus: € 4, servizio navetta per l'aero-
porto Amerigo Vespucci, dall'autostazione
SITA, a lato della stazione ferroviaria SM
Novella; frequenza delle corse 30 minuti; tra-
gitto per l'aeroporto, circa 25 minuti. Biglietti
venduti a bordo.

Autobus turistico City Sightseeing -
www.city-sightseeing.it: adulti € 20; ragazzi
6-15 anni € 10; famiglie: € 60; bambini sotto
i 5 anni gratis. Attraversa la città e va anche a
Fiesole. È possibile salire o scendere alle varie
fermate con lo stesso biglietto, della durata di
24 ore, venduto a bordo.

Stazioni FS: Santa Maria Novella, in pieno
centro storico (da cui passano la maggior
parte delle linee ATAF); Campo Marte (treni da
e per Arezzo, Mugello, Val di Sieve); Stazione
Rifredi (treni da e per Pisa, Bologna).

**Autobus extraurbani (autostazioni pres-
so stazione FS SM Novella):** SITA via Santa
Caterina da Siena 15 - www.sita-on-line.it";
CAP largo Fratelli Alinari 9 - www.capautoli-
nee.it"; COPIT largo Fratelli Alinari 9 -
www.copitspa.it; LAZZI piazza Stazione 1 -
www.lazzi.it"

Parcheggi: regolamentati in zone riservate ai
residenti (segni bianchi in terra) e zone riserva-
te al parcheggio a pagamento.

Per informazioni www.comune.fi.it, alla voce
trasporti e viabilità.

Zona a Traffico Limitato (ZTL): per infor-
mazioni www.comune.fi.it; consultare la voce
trasporti e viabilità.



NOTIZIE UTILI

ALBERGHI

BAGNO A RIPOLI

Villa la Massa *****

Loc. Candelli, via della Massa 24 c
tel. 055626111 - fax 055633102 - www.villala-massa.it - Aperto metà marzo-novembre
singola: 210/315 - doppia 470/680
Dimora medicea (XVI sec.) di 37 camere con mobili d'epoca e vista splendida. Accessibile ai disabili. Ristorante con cucina toscana e classica. Centro fitness; navetta. Piccoli animali ammessi in camera.

Per i bambini: Giardino, piscina, culle, seggioloni, lettini, amenity omaggio, baby sitting, lavanderia. Gratuito 0-7.

BORGO SAN LORENZO

Monsignor della Casa Country Resort

via di Mucciano 16 - tel. 055840821
fax 0558408240 - www.monsignore.com
Chiuso Epifania- metà marzo - doppia 145/185
Ass. Pregio hotels -

Residence con ampio parco in una storica tenuta; ospitalità in 26 camere o in ville; 2 piscine, tennis, palestra, sauna; animali non ammessi. **Per i bambini:** Culle, seggioloni e lettini; piscinetta, area giochi esterna con sabbiera; baby sitting; lavanderia. Sconti.

CALENZANO

La Villetta ***

via Baldanzese 73 - tel. e fax 055.8824728
www.hotellavilletta.it - info@hotellavilletta.it
doppia trattamento B&B 80-100 -
10 camere con bagno, tv satellitare, parcheggio, custodia valori. Accessibile ai disabili.

Per i bambini: Lettini o culle, fasciatoi, scaldabiberon, sgabellini in bagno; giochi a disposizione, seggioloni o seggioloni, stoviglie per bambini; contatto con un pediatra.

CAMPI BIENZIO

Starhotels Vespucci *****

via di S. Quirico 292/A - tel. 05589551
fax 0558986085 - www.starhotels.com
doppia 200/310

Moderno e funzionale con 80 camere. Piccoli animali ammessi in camera; ristorante di cucina toscana e internazionale. **Per i bambini:** Culle, seggioloni, giocattoli; baby sitting. Sconti 0-16.

FIESOLE

Bencista *****

Loc. Regresso di Maiano, via B. da Maiano 4
tel. 05559163 - fax 05559163
www.bencista.com - chiuso dicembre-gennaio - singola 160, doppia 180 -

Edificio del '500 con 40 camere e giardino; ristrutturato e accessibile ai disabili. Ristorante a conduzione familiare con cucina toscana e regionale. Animali ammessi (previo accordi). **Per i bambini:** Culle, seggioloni, lettini, riduzioni per vasca, lavanderia; ping pong e altalena. Gratuito 0-4 anni; sconti fino a 12.

FIGLINE VALDARNO

Villa Casagrande ***

via Castelguinelli 84 - tel. 0559544851
fax 0559544322 - www.villacasagrande.it
doppia max 210 -

44 camere con bagno, aria condizionata, bar, ristorante, parcheggio, servizio lavanderia, giardino. Accessibile ai disabili. **Per i bambini:** Lettini o culle, seggioloni e seggioloni; baby sitting.

FIRENZE

Grand Hotel *****

piazza Ognissanti 1 - tel. 05527161
fax 055217400 - www.luxurycollection.com/
grandflorence - singola: 411/735, doppia
563/1.100 - 1° col. 39

Comfort e servizio di alto livello nelle 113 camere e suites e nelle sale comuni. Ammessi animali (piccola taglia). Ristorante con cucina mediterranea e fornita enoteca. Accessibile ai disabili. **Per i bambini:** Culle, seggioloni, lettini, fasciatoi, gadgets, baby sitting, lavanderia, menù baby. Gratis 0-12 anni.

Regency *****

piazza D'Azeglio 3 - tel. 055245247
fax 0552346735 - www.regency-hotel.com
singola 270/330, doppia 305/605, garage 30
Villa dell' 800 con giardino. Ambienti lussuosi e accurati nelle 35 camere e suites e negli spazi comuni. Ammessi animali di piccola taglia.

Per i bambini: Culle, seggioloni, lettini, boiler da camera, baby monitor, giocattoli, baby sitting, lavanderia. Gratuito 0-7, sconti 7-14. Vicino al parco pubblico, con giostre e giochi.

Savoy *****

piazza della Repubblica 7 - tel. 05527351 -
fax 0552735888 - www.roccofortehotels.com
doppia 414/1.030, 1° col. 28, garage 35/50
Palazzo storico con design contemporaneo e elegante, accessibile ai disabili. Ospitalità di alto livello nelle 107 camere e al ristorante. Con palestra panoramica. Non si accettano animali domestici.

Per i bambini: Culle, lettini, fasciatoi, bollitori da camera, accappatoi; prodotti da bagno e amenity in omaggio; baby sitting, lavanderia; visite guidate per bambini.

Villa la Vedetta *****

viale Michelangelo 78 - tel. 055681631 - fax
0556582544 - www.villalavedettahotel.com
singola 418, doppia 299/980, 1° col. 15
Villa patrizia trasformata in esclusivo e raffinato albergo con 18 camere, piscina e sauna. Accessibile ai disabili. Non si accettano animali domestici. **Per i bambini:** Ampio parco, culle, seggioloni, lettini, amenity omaggio, baby sitting, lavanderia, menù baby. Gratuito 0-12 anni (in suite).

Westin Excelsior Hotel *****

piazza Ognissanti 3 - tel. 05527151
fax 055210278 - www.westin.com/excelsior



NOTIZIE UTILI

florence - doppia 568/1.100 - 1° col. 30
 Palazzo patrizio in stile rinascimentale con ambienti eleganti. 171 camere e suites di bella atmosfera. Accessibile ai disabili. Piccoli animali ammessi. **Per i bambini:** Culle, seggioloni, lettini e fasciatoi, amenity omaggio; baby sitting e lavanderia.

Albani ****
 via Fiume 12 - tel. 05526030
 fax 055211045 - www.hotelalbani.it - singola 180/234, doppia 247/350

Nel cuore della città; ambienti raffinati e palestra. Le 89 camere sono arredate con moquettes e tessuti esclusivi. È accessibile ai disabili. Ristorante riservato agli ospiti. Piccoli animali ammessi. **Per i bambini:** giardino, culle, seggioloni; amenity omaggio; baby sitting. Gratuito 0-3; sconto 50% 0-12 (in doppia).

Boscolo Hotel Astoria ****
 via del Giglio 9 - tel. 0552398095
 fax 055214632 - www.boscolohotels.com
 singola 120/389, doppia 120/499, 1° col. 15, Carte di credito - Ass. Boscolo Hotels - Un palazzo barocco, affrescato, ora efficiente albergo, accessibile ai disabili. Camere (98), prestigiose suites ed eleganti sale comuni. Ristorante (cucina toscana e mediterranea). Piccoli animali ammessi.

Per i bambini: Giardino, culle, seggioloni, lettini, fasciatoi, amenity omaggio, baby sitting; gratuito 0-12.

Fenice Palace "Al Duomo" ****
 via Martelli 10 - tel. 055289942
 fax 055210087 - www.hotelphenicepalace.it
 doppia trattamento B&B 120-160
 72 camere con bagno e aria condizionata; bar, servizio lavanderia; animali ammessi.

Per i bambini: Lettini, culle, baby sitting; pediatria reperibile.

G.H. Minerva ****
 piazza S. M. Novella 16
 tel. 05527230 - fax 055268281
www.grandhotelmilnera.com - singola 162/270, doppia 211/378

Strutture, servizi e camere (102) di ottimo livello. Ristorante affacciato sul giardino; piscina panoramica e palestra. Animali ammessi. **Per i bambini:** Culle, seggioloni, tappeti imbottiti; baby sitting; lavanderia; gratuito 0-12.

Jolly Hotel Carlton ****
 piazza Vittorio Veneto 4/A - tel. 0552770
 fax 055294794 - www.jollyhotels.com
 singola 255, doppia 290, 1° col. 16,

Ospitalità funzionale nelle 152 camere completamente rinnovate. Internet point, prima colazione a buffet, ristorante.

Per i bambini: Culle, seggioloni, baby sitting, (su richiesta anticipata), gadgets in omaggio; menù per bambini. Gratuito 0-16 anni (fino a un massimo di 2 bambini).

Londra ****
 via Jacopo da Diacceto 18 - tel. 05527390
 fax 055210682 - www.hotellondra.com -
 singola 250, doppia 350.

166 camere di grande funzionalità, con tutti i comfort e bagni di buon livello. Ristoranti con cucina di carne e pesce; fitness center. Animali ammessi. **Per i bambini:** Culle, seggioloni, lettini, amenity in omaggio, baby sitting, lavanderia, menù per bambini. Gratuito 0-12.

Lorenzo il Magnifico ****
 via Lorenzo il Magnifico 25 - tel. 0554630878
 fax 0554630878 - www.lorenzoilmagnifico.net -
 singola 115/250, doppia 130/280

Villa dell'Ottocento nel cuore della città con 29 camere ampie e confortevoli; bagni con vasca o doccia idromassaggio. Accessibile ai disabili. Prima colazione a buffet dolce e salata, american bar e piccolo giardino. Gli animali domestici sono ammessi. **Per i bambini:** Culle, seggioloni, lettini, amenity in omaggio; baby sitting; lavanderia. Gratuito 0-12 anni.

Starhotels Michelangelo **
 viale F.lli Rosselli 2 - tel. 0552784
 fax 0552382232 - www.starhotels.com -
 singola 125/270, doppia 270/350

Di fronte al parco delle Cascine (vedi pag. 30) e nei pressi dei luoghi d'arte, moderno e confortevole con 119 camere. Ristorante a gestione separata, biciclette a disposizione, navetta. Animali ammessi (in camera, piccola taglia). **Per i bambini:** Culle, seggioloni, lettini, fasciatoi; baby sitting; gratuito 0-16 anni.

Porta Faenza ***
 via Faenza 77 - tel. 055217975
 fax 055210101 - www.hotelportafaenza.it -
 singola 60/140, doppia 80/206, garage 13

Edificio del '700, con soffitti affrescati e accoglienza ottima; 25 stanze insonorizzate e ben arredate; piccoli animali ammessi.

Per i bambini: Seggioloni, lettini, microonde, baby sitting, lavanderia. Gratuito 0-2; sconto 50% 2-12 anni.

Relais Uffizi ***
 Chiasso de' Baroncelli - chiasso del Buco 16
 tel. 0552676239 - fax 0552657909
www.relaisuffizi.it -
 singola: 100/140, doppia 140/220

Un ambiente di gran fascino in un edificio del '500 accessibile ai disabili; 7 camere confortevoli; prima colazione a buffet; piccoli animali ammessi. **Per i bambini:** Culle, lettini, scaldabiberon, baby sitting, lavanderia. Gratuito 0-7 anni.

Casci **
 via Cavour 13 - tel. 055211686
 fax 0552396461 - www.hotelcasci.com
 Chiuso periodo a gennaio -
 singola 60/110, doppia 90/150, garage 20/25

Edificio del '400 con 26 camere recentemente rinnovate; accessibilità disabili. Prima colazione



NOTIZIE UTILI

ne a buffet. Animali non ammessi. **Per i bambini:** Culle, seggioloni baby sitting, lavanderia; gratuito 0-2 anni, sconto del 50% 2-12 anni.

Piccolo Hotel ★★

via S.Gallo 51 - tel.055475519
fax 055474515 www.piccolohotelfirenze.com
singola 60/95, doppia 75/135

Ambiente raccolto e di buon livello; 10 camere silenziose e confortevoli; prima colazione a buffet dolce. Animali non ammessi.

Per i bambini: Culle, gadgets, baby sitting; gratuito 0-12 anni.

San Lorenzo ★★

via Rosina 4 - tel. 055284925
fax 055284925 - www.sanlorenzohotel.it
singola: 35/65, doppia 55/100 - 1° col. 5
Vicino ai luoghi d'arte, un piccolo meublè di 8 stanze a gestione familiare; prima colazione a buffet dolce. Ammessi animali di taglia piccola.

Per i bambini: Culla, baby sitting; gratuito 0-6 anni; sconti per famiglie numerose.

INCISA VALDARNO

Tenuta Il Burchio ★★

via Poggio al Burchio 4 - tel. 0558330124
fax 0558330234 - www.ilburchio.it
Prezzo max doppia 120

12 camere con bagno, Tv satellitare; ristorante, bar, parcheggio, giardino, piscina, custodia valori. Accessibile ai disabili.

Per i bambini: lettini o culle, sgabellino in bagno; menu baby, orario pasti differenziato; gratuito 0-3 anni.

MONTESPERTOLI

Villa la Cappella ★★

Loc. Aliano, via Lucardese 175
tel. 0571657595 - fax 0571658577
www.lacappella.net - Aperto: marzo-novembre e periodo natalizio - singola 60/70, doppia 85/100, 1° col. 8/10

In una villa dell'800, ampio salone con camino, ristorante nella veranda esterna, piscina, 15 camere e appartamenti con angolo cottura. Ammessi animali di piccola taglia.

Per i bambini: Area gioco e zona piscina riservata; culle, seggioloni, lettini, giocattoli, baby sitting interno, lavanderia.

Gratuito 0-5 anni, sconti 50% 5-11 anni; sconti 35% 11-15 anni.

REGGELLO

Croce di Savoia ★★

Loc. Saltino, via S. G. Gualberto
tel. 055862035 - 055862035 -
www.vallombrosalberghi.it - Aperto metà giugno-metà settembre - singola 48/65, doppia 67/74, 1° col. 5/6

Un'oasi di pace all'interno di un grande parco, con 92 camere; piccoli animali ammessi.

Per i bambini: Culle, seggioloni, lettini; area giochi in giardino; baby sitting e lavanderia. Sconto 30% 0-10 anni.

Fattoria degli Usignoli ★★

Loc. S.Donato in Fronzano - tel. 0558652018
fax 0558652270 - www.usignoli.it
singola 72/97, doppia 96/130

Fattoria del '400 restaurata, con 106 camere; giardino, attrezzature sportive e ricreative, maneggio, scuola equitazione. Sono ammessi animali di piccola taglia.

Per i bambini: Culle, seggioloni, lettini, baby sitting; ping pong, area giochi esterna. Gratuito 0-3 anni, sconti del 50% 3-6 anni e del 30% 6-12 anni.

SAN CASCIANO VAL DI PESA

Il Poggio ★★

via San Piero di Sotto 10 - tel. 0558290282
fax 0558290282 - www.hotellilpoggio.com
7 camere con bagno, 2 suite; aria condizionata, bar, ristorante, parcheggio esterna, giardino, animali ammessi, custodia valori. Accessibile ai disabili.

Per i bambini: sgabellino in bagno, area giochi interna ed esterna; giocattoli, piscina adatta ai bimbi; menu baby, tovagliette colorate e stoviglie da bambini, possibilità di differenziare l'orario dei pasti; baby sitting a pagamento; lavanderia.

Minisoggiorno ★★

Loc. Bardella, via Leonardo Da Vinci 5
tel. 0558222441 - fax 0558229853
www.minisoggiorno.it - doppia max 60 - 8 camere con bagno, parcheggio e giardino.

Per i bambini: lettini o culle, scaldabiberon; spazio gioco interno; giocattoli, videocassette; biciclette con seggioloni e mountain bike per bambini; pediatra reperibile.

SESTO FIORENTINO

Novotel Firenze Nord Aeroporto ★★

Loc. Osmannoro, via Tevere 23
tel. 055308338 - fax 055308336
www.accorhotels.com/italia
singola 192, doppia 265 - Associato Novotel Nuova struttura (180 camere), accessibile ai disabili, con alto livello di comfort, servizio navetta da/per l'aeroporto e il centro città. Ristorante in funzione fino alle 24. Animali ammessi.

Per i bambini: area riservata con tavolino e giocattoli, nella hall; culle; piscina; baby sitting e lavanderia; menù baby. Gratuito 0-16 anni.

VAGLIA

Demidoff ★★

via della Lupaia 1556 - tel. 055505641
fax 055409780 - www.hoteldemidoff.com
singola: 180, doppia 250 - 110 camere con i migliori comfort, piscina coperta, palestra, sauna; ristorante con vista panoramica. Ammessi animali di piccola taglia.
Per i bambini: Culle, seggioloni, lettini, baby sitting e lavanderia; area giochi in allestimento. Gratuito 0-3 anni, sconto 50% 3-12 anni.



NOTIZIE UTILI

AGRITURISMI

BARBERINO VAL D'ELSA

Fattoria Casa Sola

via di Cortine 5 - tel. 0558075028
 fax 0558059194 - www.fattoriacasasola.com
 A settimana 550/2.100 - Min. 2 notti.

Nel cuore del Chianti, 6 appartamenti per 2/8 persone con veranda e biancheria letto-bagno-cucina. Si organizzano trekking, passeggiate e degustazioni. Ammessi animali di piccola taglia.

Per i bambini: Culle, seggioloni, lettini, bollitore; piscina e area giochi in giardino; baby sitting interno. Gratuito per bambini in culla o lettino.

La Spinosa

via Le Masse 8 tel. 0558075413
 fax 0558066214 - www.laspinosa.it -

A notte per persona 75/117, mezza pensione 115/130 (riduzioni) - Min. 2 notti.
 Aperto metà marzo-metà novembre.

Ospitalità in due case coloniche antiche ristrutturate ad arte, al centro della valle di Scheto; 5 camere doppie e 4 suites, con biancheria letto-bagno; giardino, attrezzature ricreative e sportive. Al ristorante cucina del territorio e vini di produzione propria. Trekking e passeggiate. **Per i bambini:** Seggioloni, lettini a cancello, area giochi interna ed esterna, baby sitting; gratuito 0-8 anni.

BORGO SAN LORENZO

Sanvitale

Loc. Luco Mugello, via Campagna 20
 tel. 0558401158 - fax 0558401158 -
www.agriturismosanvitale.it - Notte/persona 32/45, mezza pensione 50/70 (riduzioni per gruppi e per soggiorni lunghi). Soggiorno min. 3/5 notti in alta stagione.

2 camere singole e 6 doppie, con biancheria letto-bagno; salottino comune con mobili d'epoca; accessibile ai disabili; animali ammessi previo accordi. Ristorante con cucina toscana e vegetariana.

Per i bambini: Seggioloni, lettini, area giochi interna; per i più grandi c'è una casetta sull'albero. Baby sitting su richiesta anticipata. Gratuito 0-3, sconto 50% 3-12.

CALENZANO

Fattoria di Sommaia

via delle Cantine 118 - tel. 0558825358
 fax 0558825358 - www.sommaia.com
 A settimana 270/715. Min. 2 notti in bassa stagione, 1 settimana in alta

Appartamenti, di varia tipologia con biancheria letto-bagno, ricavati in un complesso rurale antico; parco, piscina e campo da tennis. Animali non ammessi. **Per i bambini:** Culle e lettini; area giochi in giardino e piscina; lavanderia.

CASTELFIORENTINO

Monteolivo

Loc. Petrazzi - via Monteolivo 28
 tel. 057164924 - fax 057164924

www.monteolivo.com - Aperto: marzo-ottobre - A settimana 364/945

Confortevoli appartamenti accessibili ai disabili. Animali non ammessi; giardino, piscina, barbecue, gioco bocce e ping pong. **Per i bambini:** Culla, lettino, giocattoli, baby sitting.

Sorbigliana

via O. Bacci 59 - tel. 0571629951
 fax 0571629951 - www.aracne.com/sorbigliana - Chiuso: dicembre-febbraio - A settimana 300/1.000. Min. 2 notti.

Appartamenti con biancheria letto-bagno-cucina e uso lavanderia. Accessibile ai disabili; ristorante con cucina casalinga e vini di produzione propria. Animali ammessi in appositi spazi, previo accordi.

Per i bambini: Culle, seggioloni, lettini; area giochi in giardino, ping pong, calcio balilla, piscina, campo di calcetto; baby sitting. Gratuito 0-1 anno, sconto 50% 1-12 anni.

FIGLINE VALDARNO

Podere la Casellina

via Poggio alla Croce 60 - tel. 0559500070
www.poderelacasellina.it - Chiuso: metà gennaio-febbraio - Notte/persona 30/38, mezza pensione 51/59. Min. 2 notti. -

4 confortevoli camere (2 con servizi e 2 senza), con biancheria letto-bagno, ricavate dal fienile e dalle stalle; buona cucina casalinga; animali ammessi; trekking, passeggiate e corsi di cucina. **Per i bambini:** culle, seggioloni, lettini, fasciatoi, vasca piccola, bavaglino, giocattoli. Gratuito 0-4 anni, sconto 40% 4-12 anni.

FIRENZE

Le Macine

Viuzzo del Pozzetto 1 - tel. 0556531089
 fax 0556531089 - www.agriturismolemacine.com - Notte/persona 30/50, 1°col. 2/5, mezza pensione 40/70; a settimana 200/300.

Il complesso dispone di 3 doppie con servizi e 2 miniappartamenti, tutti con biancheria letto-bagno e uso cucina, arredati con gusto e mobili d'epoca; giardino "d'autore"; animali ammessi previo accordi; ristorante con cucina toscana e vini di produzione propria.

Per i bambini: Seggioloni, lettini, ping pong, noleggio biciclette. Gratuito 0-3 anni.

GREVE IN CHIANTI

Castello di Lamole

Loc. Lamole, via di Lamole 82
 tel. 0558547006 - fax 055630611 -
www.castellodilamole.it - Affitto al giorno 85/115, a settimana 560/1.040. Notte/persona 70/90. Supplemento letto aggiunto, sconti per soggiorni bisettimanali. Min. 2 notti.

In un'atmosfera antica, 9 appartamenti di varia tipologia, con biancheria letto-bagno-cucina, mobili d'epoca; ristorante con cucina toscana, vini della casa e locali; piccoli animali ammessi. **Per i bambini:** Seggioloni, lettini;



NOTIZIE UTILI

piscina; baby sitting interno; escursioni a piedi e in mountain bike. Gratuito 0-8 anni.

Castello Vicchiomaggio

Loc. Le Bolle, via Vicchiomaggio 4
tel. 055854078 - fax 055853911
www.vicchiomaggio.it - Al giorno 110/150.

In un castello rinascimentale, 7 appartamenti, con biancheria letto-bagno-cucina, arredati con eleganza; piscina. Si organizzano passeggiate, visite con degustazione alle cantine e ai dintorni. Animali non ammessi. Ristorante toscano e vini della casa. **Per i bambini:** Culle, seggioloni, lettini; baby sitting; piscina.

Villa Vignamaggio -

Loc. Vignamaggio, via Petriolo 5
tel. 055854661 - fax 0558544468 -
www.vignamaggio.com - Aperto metà marzo-metà novembre - Camere: Notte/persona 75/85, bambini 30, forfait a settimana 945. Appartamenti: al giorno 200/220; a settimana 1.260/1.386; Notte/persona 100/110. Min.: 2 notti.

Accoglienza di alto livello in una grande villa rinascimentale: 3 camere doppie, 4 suites a 2 letti; 16 appartamenti di varia tipologia (con biancheria letto-bagno-cucina); servizio giornaliero pulizia e cambio biancheria bagno; accessibile ai disabili; 2 piscine, palestra con idromassaggio, campo da tennis. Animali ammessi previo accordi. Ristorante toscano e vini della casa. Mountain bike a disposizione; si organizzano passeggiate.

Per i bambini: Culle, seggioloni, lettini, area gioco esterna, ping pong, baby sitting. Gratuito 0-7.

IMPRUNETA

Inalbi

via Terre Bianche 32 - tel. 0552011797
fax 0552312347 - www.inalbi.it - Camere: notte/persona 42/45. Appartamenti al giorno 95/150, a settimana 580/850. Min. 3 giorni. Case coloniche (accessibili ai disabili), ristrutturate con cura, ospitano 10 appartamenti di varia tipologia con biancheria letto-bagno-cucina. Animali non ammessi. Ristorante toscano e vini della casa. **Per i bambini:** Giardino, seggioloni, lettini, piscina, baby sitting.

INCISA IN VAL D'ARNO

Bellavista

Loc. Loppiano, via Montefi 1
tel. 0558335768 - fax 0558335143
www.agriturismobellavista.com - Al giorno 80/115, a settimana 464/775 - Supplemento culla. Min. 1 settimana in alta stagione.

Oasi di silenzio e verde. Ospitalità in graziosi appartamenti, con biancheria letto-bagno-cucina; accessibili ai disabili. Animali non ammessi. **Per i bambini:** Culle e lettini a cancello (con supplemento); piscina, sala giochi, calcio-balilla, ping pong, noleggio biciclette.

Fattoria Castello di Pratelli -

via di Pratelli 1/A - tel. 0558335986
fax 0558336615 - www.castellodipratelli.it
chiuso: metà novembre-metà dicembre -
Affitto a settimana 400/1.200.

In un fortilizio longobardo, appartamenti di varia tipologia, con biancheria letto-bagno-cucina, camino, terrazza o loggia panoramica. Accessibili ai disabili. Animali ammessi in appositi spazi. Mountain bike a disposizione. Si può praticare la pesca. **Per i bambini:** Lettini, baby sitting interno, piscina, ping pong; attività di osservazione degli animali e dei lavori agricoli

MONTELUPO FIORENTINO

Fattoria di Petrognano

via Bottinaccio 116 - tel. 0571913795
fax 0571913796 - www.petrognano.it
Notte/persona in doppia con servizi 90/100, 1°col. 6. Appartamenti: al giorno 90/150.

Case coloniche del '700, rinnovate, immerse in un ampio giardino; 11 appartamenti di varia tipologia, con ingresso indipendente e accessibili ai disabili. Animali non ammessi; mountain bike a disposizione; corsi di cucina e ceramica; trekking.

Per i bambini: Culle, seggioloni, lettini, fasciatoi, scaldabiberon; baby sitting bilingue; area giochi esterna, piscina riservata, giocattoli, biciclette; ping pong, tennis.

PALAZZOLO SUL SENIO

Fantino

Loc. Fantino 29 - tel. 0558046708
fax 0558043928 - www.alfantino.com -
Aperto: fine marzo-inizio novembre, Natale. Camere: Notte/persona 40/80, mezza pensione 63/101. Appartamenti: a settimana 340/1.100. (Supplemento pulizia). Min. 3 giorni bassa stagione, 1 settimana alta stagione.

In una casa colonica trecentesca camere e appartamenti di varia tipologia con biancheria bagno, letto, cucina. Ristorante toscano riservato con vini regionali. A disposizione: piscina, tiro con l'arco, corsi di cucina, visite nei dintorni, trekking. Ammessi animali di piccola taglia.

Per i bambini: Culle, seggioloni, lettini, scaldabiberon, baby sitting interno; area giochi in giardino, giocattoli, zona piscina riservata, biciclette, tricicli. Gratuito 0-2 anni, sconto 40% 2-9 anni; sconto del 50% per il secondo bambino.

PELAGO

La Pieve

Loc. La Pieve - tel. 0558326030
fax 0558326030 - www.lapieveagriturismo.it
Camera: notte/persona 25/38, mezza pensione 45/58, pensione 65/78, forfait a settimana 330/490. Appartamenti: al giorno 55/150, a settimana 350/945, notte/persona 28/40, settimana/persona 175/280.

In un'antica casa colonica 2 camere doppie con servizi (biancheria letto-bagno) e 3 apparta-



NOTIZIE UTILI

menti di varia tipologia; animali ammessi. Ristorante riservato con cucina casalinga e vini della casa.

Per i bambini: Lettini; ping pong, piscina, scuola equitazione; osservazione degli animali e dei lavori agricoli. Gratuito 0-10.

Podere Castellare

Loc. Diacceto via Case Sparse 12
tel. 0558326082 - fax 055832796
www.poderecastellare.it - Aperto: Pasqua-ottobre. Notte/persona 105, mezza pensione 60/150

Tenuta ristrutturata secondo i principi della bioarchitettura, arredata con mobili essenziali, con 1 camera singola, 8 doppie, 3 suites (con biancheria letto-bagno). Animali ammessi al guinzaglio, previo accordi. Ristorante riservato (prenotazione consigliata); piscina, solarium, idromassaggio, bagno turco; campo da tennis, calce, ping pong. Mountain bike a disposizione; possibilità passeggiate e trekking.

Per i bambini: Culle, seggioloni, lettini, baby sitting; giochi in piscina e ping pong.

PONTASSIEVE

Casabella

Loc. Monterifrassine, via di Grignano 38
tel. 0558396168 - fax 0558399331
www.fattorialavacchio.com - Camera: notte/persona 35/45, 1° col. 8.

Appartamenti/giorno 80/150. Supplemento pulizia. Min. 1 settimana in appartamento, 3 giorni in camera in alta stagione

Antica fattoria con mulino a vento; 7 camere doppie con servizi, 3 suites, 5 appartamenti, tutti con biancheria letto-bagno-cucina, uso lavanderia. Accessibile ai disabili. Piccoli animali ammessi, previo accordi; ristorante riservato (prenotazione consigliata); piscina, maneggio, noleggio mountain bike, passeggiate a cavallo, corsi di equitazione; guida ai lavori agricoli, corsi di cucina, ceramica, visite guidate. **Per i bambini:** Culle, seggioloni, lettini, fasciatoi, area giochi interna ed esterna, menù baby; baby sitting interno e attività didattiche.

Castello del Trebbio

Loc. Santa Brigida, via S. Brigida 9
tel. 0558304900 - fax 0558304003 -
www.vinoturismo.it - Chiuso: gennaio-feb-
braio. Appartamenti/settimana 700/1.150.
Min. 2 giorni. Supplemento pulizia finale.

Antiche case coloniche accolgono gli ospiti in 5 appartamenti di varia tipologia e 1 villa, con giardino privato, biancheria letto-bagno-cucina. Animali ammessi in appositi spazi. Ristorante riservato con cucina casalinga e vini della casa. Mountain bike a disposizione; corsi di cucina, lingua italiana, arte; visite alla cantina con degustazione. **Per i bambini:** Lettini, baby sitting interno; area giochi esterna. Riduzioni e sconto famiglia.

REGGELLO

Fattoria Montalbano

Loc. Montalbano 112 - tel. 0558652158
fax 0558652285 - www.montalbano.it
Notte/persona (in doppia) 31/47, 1° col. 3/5, a settimana 155/284. Appartamenti/giorno 83/196, a settimana 413/1.188. Min. 2 notti in bassa stagione, 1 settimana in alta.

La fattoria ospita 1 camera doppia con servizi e 5 appartamenti di vario tipo con biancheria letto-bagno-cucina, uso lavanderia; accessibili ai disabili. Ristorante riservato È presente un ricovero cavalli. Si organizzano: guida ai lavori agricoli, escursioni, trekking. Animali ammessi previo accordi.

Per i bambini: Culle, seggioloni, lettini, fasciatoi, passeggini, scaldia biberon, microonde; baby sitting; area giochi; zona piscina riservata; ping pong. Gratuito 0-3.

Torre del Castellano

via Torre del Castellano 63 - tel. 055863300
fax 055473308 - www.fattoriatorredella-
stellano.it - Notte/persona (camera) 35.
Affitto/giorno 180/300, settimana
950/2.000. Min. 3 notti.

I tre casali ospitano 2 camere singole con servi-
zi; 4 doppie, 2 suites (con biancheria letto-
bagno), 3 appartamenti (con biancheria letto-
bagno-cucina, barbecue); piscina. Accessibile
ai disabili. Ristorante con cucina toscana, vini
della casa e regionali. **Per i bambini:** Culle,
seggiolone, lettini, piscinetta riservata, tavolini
e seggioline; baby sitting.

Villa i Bonsi

Loc. Sant'Agata - tel. 0558652118
fax 055289595 - www.agriturismoibonsi.it -
Affitto/giorno 100/258, a settimana
540/1.420. Min. 3 notti.

In una dimora del Seicento, 6 eleganti apparta-
menti di vario tipo, con biancheria letto-cuci-
na, barbecue, caminetto, mobili d'epoca e
comfort moderni. Accessibili ai disabili. Visite
guidate. Nei pressi maneggio e campo da ten-
nis; piscina interna; biciclette. Animali ammes-
si. **Per i bambini:** Culle, piscinetta riservata;
sconti in base alla stagione; baby sitting.

RIGNANO SULL'ARNO

Fattoria Torre a Cona

Loc. San Donato in Collina tel. 055699000
fax 055699877 - www.villatorreacona.com -
Chiuso: metà gennaio - febbraio - A settima-
na 422/1.300. Min. 2 notti.

Case coloniche ristrutturate con 7 apparta-
menti di varia tipo con biancheria letto-bagno-cuci-
na, lavastoviglie, lavatrice, televisore. Ambien-
ti caldi e accoglienti, arredamento curato. Ani-
mali ammessi previo accordi; piscina, visita alle
cantine, escursioni. **Per i bambini:** Seggioloni,
lettini, area giochi in giardino; baby sitting; pi-
scina in condivisione con gli adulti.



NOTIZIE UTILI

Poggio Tre Lune

Loc. Il Poggio, via Poggio 40
tel. 0558348346 - fax 0558348562 -
www.poggiotrelune.com - A settimana
400/950. Supplemento lettino. Min. 3 giorni
*In una tenuta agricola, 3 appartamenti di vario
tipologia con biancheria letto-bagno, uso lavan-
deria, televisore a richiesta; piscina, noleggio
mountain bike, guida ai lavori agricoli, visite gui-
date. Ammessi animali di piccola taglia, previo
accordi. Per i bambini:* Seggiolone, lettini, area
giochi in giardino, piscinetta riservata, zona sab-
bia, giocattoli; ping pong, baby sitting.

SAN CASCIANO IN VAL DI PESA

Castello di Bibbione

Loc. Montefiridolfi, via Collina 66
tel. 0558249231 - fax 0558249231
www.castellodibibbione.com - Al giorno
110/1.000, a settimana 550/4.700. 1°col.
con supplemento. Min 4 notti.

*Agli ospiti sono riservati i rustici del borgo medie-
vale. Atmosfera antica e comfort moderno nei 12
appartamenti di varia tipologia, con biancheria
letto-bagno-cucina. Animali ammessi. A dispo-
sizione barbecue e mountain bike. Visite guida-
te. Per i bambini:* Culle, area giochi in giardi-
no e baby sitting.

La Ginestra

Loc. San Pancrazio, via Pergolato 3
tel. 0558248196 - fax 0558248196
www.laginestra.toscana.it - Notte/persona
(camera) 40, notte/bambini 29, 1°col. 6,
mezza pensione 60. Appartamenti/settimana
450/2.300.

*Due case coloniche ristrutturate con 3 camere
singole, 10 doppie, 2 a 3 letti e 6 appartamenti di
diversa tipologia con biancheria letto-bagno-
cucina, uso lavanderia. L'azienda con allevamen-
to modello di suini; animali ammessi; ristorante
toscano, vini della casa; piscina, degustazioni,
visite guidate. Per i bambini:* Piscina in condivi-
sione con gli adulti. Gratis 0-2; sconto 30% 3-12.

Villa Branca

Loc. Mercatale Val di Pesa - via Novoli 10
tel. 055821033 - fax 055821685
www.villabranca.it - A settimana 650/1.350.
Min. 3 giorni.

*Case coloniche immerse nel verde con 6 appar-
tamenti di vario tipo (con biancheria letto-
cucina); arredamento semplice ma raffinato.
Struttura, accessibile ai disabili, dotata di giar-
dino all'inglese con solarium. Animali ammessi.
Piscina, tiro con l'arco, noleggio mountain bike,
guida ai lavori agricoli, degustazioni, visite alle
cantine, trekking. Per i bambini:* Culle, letti-
ni, biciclette, area giochi in giardino e piscina
(in condivisione con gli adulti).

TAVARNELLE VAL DI PESA

Fattoria Villa Spioano

Loc. Spioano - tel. 0558077313

fax 0558061369 - www.toscanaholidays.com
Aperto: metà marzo-metà novembre, Natale
Notte/persona (camera) 30/38. Affitto/giorno
75/100. Min. 3 giorni.

*Sono disponibili 2 camere singole, 5 doppie
(con servizi biancheria letto-bagno-cucina,
uso cucina), 7 appartamenti di varia tipologia
con biancheria letto-bagno-cucina. Animali
ammessi. Per i bambini:* seggioloni, area gio-
chi in giardino, ping pong, servizio baby sitting.

Il Bacio

Loc. Bonazza 35, tel. 0558076437
fax 0558076437 - www.ilbacio.net -
Affitto/giorno 60/80, a settimana 350/500.
Min 1 settimana in alta stagione, week end in
bassa stagione.

*Un agriturismo grazioso per scenari domestici e
cornice di paesaggio. Sono disponibili 4 biloca-
li per 2/6 persone, 2 plurilocali per 5 persone,
con biancheria letto-bagno-cucina, lavatrice.
È presente una piscina. Disponibilità di moun-
tain bike. Possibilità di trekking. Animali
ammessi. Per i bambini:* A disposizione culle,
seggioloni, lettini, scaldia biberon, servizio baby
sitting. I piccoli ospiti troveranno un'area gio-
chi all'interno, una piscinetta gonfiabile, gio-
cattoli, biciclette, macchinine a pedali.

VINCI

Podere Zollaio

via Pistoiese 25 - tel. 057156439
fax 057156439 - www.poderezollaio.com -
Affitto/settimana 439/542. Min. 1 settimana
*Antiche case coloniche da cui sono ricavati 3
monolocali per 2 persone, con biancheria letto-
bagno-cucina, televisore satellitare. Travi a
vista, archi e pavimenti in cotto ma arredi
moderni. Animali non ammessi.*

Per i bambini: A disposizione seggiolone, let-
tino a rete, fasciatoio, traverse. I piccoli ospiti si
divertiranno nell'area giochi in giardino e nella
zona sabbia. Per i più grandicelli un calcio-
balilla e la piscina (in condivisione con gli adul-
ti). Gratuito sotto i 3 anni. Servizio baby sitting.

Tenuta le Colonie

via Valinardi 80 - tel. 0571729154
fax 0571568500. www.tenutalecolonie.it -
Affitto/giorno 80/130, settimana 415/830,
giorno/persona 32/45; 1°col. su prenotazione.
Min: 2 notti.

*La tenuta, tra olivi e vigneti curati come opere
d'arte, offre sistemazione in ambienti di fasci-
no e gusto, arredati con mobili d'epoca (2 bilo-
cali per 2/4 persone, 2 trilocali per 4/6 perso-
ne, con biancheria letto-bagno-cucina, telefo-
no, televisore satellitare). Gli animali sono
ammessi (piccola taglia). Per i bambini:* A
disposizione culle, lettini, altalena. Piscina in
condivisione con gli adulti. I ragazzi potranno
partecipare alle attività di bird watching e
osservare i lavori agricoli. Servizio baby sitting.



NOTIZIE UTILI

CAMPEGGI

BARBERINO DI MUGELLO

Il Sergente ***

Loc. Monte di Fò, via S. Lucia 26
tel. 0558423018 - fax 0558423907 -
www.campingilsergente.it

Prezzi: Persona/Notte 7-9, Bambino/Notte (2-10) 4-5, Tenda/Notte 6-7. **Caratteristiche:** alberatura fitta, terreno a terrazzi ed erboso.

Dotazioni: giochi bambini, bar, tavola calda, ristorante, tennis, bocce, lavatrice, camper service, animali ammessi. **Zona campeggio:** 60 piazzole, ospiti max 200, prevalentemente stanziale, 2 gruppi servizi sanitari.

BARBERINO VAL D'ELSA

Semifonte **

via Foscolo 4 - tel. 0558075454
fax 0558075454 - www.semifonte.it -
semifonte@semifonte.it -

Aperto: metà marzo-metà ottobre

Prezzi: Piazzola/Notte 11-13, Persona/Notte 6-7, Bambino/Notte (3-10 anni) 4-5.

Caratteristiche: alberatura fitta, terreno a terrazzi ed erboso. **Dotazioni:** giochi bambini, bar, spaccio, piscina (m 11x6), piscina per bambini, lavatrice, camper service, animali ammessi. **Zona campeggio:** 94 piazzole, ospiti max 300, 2 gruppi servizi sanitari.

CERTALDO

Toscana Colliverdi **

Loc. Marcialla - via Marcialla 349
tel. 0571669334 - fax 0571669334
www.toscanacolliverdi.it

Apertura: 1 aprile-6 ottobre

Prezzi: Notte/persona 8 - Bambini/Notte (1-9 anni) 6; piazzola 15,50, seconda auto 3

Dotazioni: acqua calda, animali domestici ammessi, celle frigorifere a disposizione, servizio bancario, parcheggio interno, rimessaggio caravan, giochi per bambini, ping pong, solarium, noleggio biciclette, tiro con l'arco.

Zona campeggio: 45 piazzole

FIESOLE

Panoramico ***

Loc. Prato ai Pini, via Peramonda 1
tel. 055599069 - fax 05559186 -
www.florencecamping.com

Prezzi: Piazzola/Notte 15, Persona/Notte 10, Bambino/Notte (3-12) 7 - Bungalow: 22 (2-4 posti), con servizi - Affitto giorn. 65-100

Caratteristiche: alberatura fitta; terreno pianeggiante, a terrazzi ed erboso. **Dotazioni:** giochi bambini, bar, ristorante, spaccio, piscina, lavatrice, camper service, animali ammessi. **Zona campeggio:** 120 piazzole, ospiti max 438, 2 gruppi servizi sanitari.

FIGLINE VALDARNO

Norcenni Girasole Club ****

via Norcenni 7 - tel. 055915141
fax 0559151402 - www.ecvacanze.it

Apertura: metà aprile-ottobre

Prezzi: Persona/Notte 7-10, Bambino/Notte (2-12) 4-6, Tenda/Notte 6-8 - Bungalow: 13 (2-6 posti), con servizi - Affitto giorn. 47-117 - Camere/appartamenti: 52 (2-5 posti), con servizi - Affitto giorn. 40-131.

Caratteristiche: alberatura fitta + ombreggiatura artificiale, terreno pianeggiante, a terrazzi ed erboso. **Dotazioni:** giochi bambini, bar, discoteca, animazione, tavola calda, ristorante, spaccio, tennis, bocce, piscina (m 33x16), piscina per bambini, biciclette, sauna, maneggio, pallavolo, lavatrice, camper service, animali ammessi. **Zona campeggio:** 376 piazzole, ospiti max 1504, 4 gruppi servizi sanitari.

FIRENZE

Michelangelo **

viale Michelangelo 80 - tel. 0556811977
fax 055689348 - www.ecvacanze.it

Prezzi: Persona/Notte 10, Bambino/Notte (2-12) 5, Tenda/Notte 6.

Caratteristiche: alberatura buona; terreno a terrazzi, erboso e in terra battuta. **Dotazioni:** giochi bambini, bar, tavola calda, spaccio, biciclette, lavatrice, camper service, animali ammessi. **Zona campeggio:** 240 piazzole, ospiti max 960, 1 gruppo servizi sanitari.

Villa Camerata *

viale Righi 2/4 - tel. 055601451
fax 055610300

Caratteristiche: alberatura buona; terreno pianeggiante, a terrazzi ed erboso. **Dotazioni:** bar, ristorante, camper service, animali ammessi. **Zona campeggio:** 55 piazzole, ospiti max 230, 2 gruppi servizi sanitari.

FIRENZUOLA

La Futa **

passo della Futa, strada per Bruscoli 169
tel. 055815297 (tel. fuori stagione
3289248746) - fax 055815297

Apertura: metà aprile-metà ottobre

Prezzi: Persona/Notte 5-6, Bambino/Notte (3-12) 3-4, Tenda/Notte 6-8. Sconto CCI

Caratteristiche: alberatura buona; terreno pianeggiante, erboso e terra battuta. **Dotazioni:** giochi bambini, bar, tavola calda, piscina, piscina per bambini, animali ammessi. **Zona campeggio:** 57 piazzole, ospiti max 200, 1 gruppo servizi sanitari.

IMPRUNETA

Internazionale Firenze ***

Loc. Bottai, via San Cristoforo 2
tel. 0552374704 (fuori stagione
tel. 055599069) - fax 0552373412
www.florencecamping.com

Apertura: aprile-ottobre

Prezzi: Piazzola/Notte 15, Persona/Notte 9, Bambino/Notte (3-12 anni) 6 - Bungalow: 19 (2-4 posti), con servizi - Affitto giorn. 82



NOTIZIE UTILI

Caratteristiche: alberatura buona; terreno pianeggiante, a terrazzi ed erboso

Dotazioni: giochi bambini, bar, tavola calda, ristorante, spaccio, piscina, piscina per bambini, lavatrice, camper service, animali ammessi
Zona campeggio: 240 piazzole, ospiti max 700, 2 gruppi servizi sanitari

LIMITE SULL'ARNO

San Giusto **

via Castra 71 tel. 0558712304
 fax 055871856 - www.campingsangiusto.it -
Apertura: 1 marzo-31 ottobre

Prezzi: Piazzola/Notte 9,50; Persona/Notte 6,50; Bambino/Notte 4,50; seconda auto 2

Caratteristiche: molto ombreggiato
Dotazioni: acqua calda gratuita, elettricità gratuita, parcheggio, giochi per bambini, bar, ristorante, spaccio, lavatrici a gettone, animali ammessi, accesso Internet, celle frigorifere a disposizione, bocce, ping pong, infermeria, piscina convenzionata in località Pietramarina.

LONDA

Campo all'Oca **

Loc. Mandri - Rincine, SS. 556 al km. 15,15 -
 tel. 0558354060 - fax 0558354060
campoaloca@poste.it

Apertura: 1 maggio-15 settembre

Prezzi: Persona/Notte 7 - Bambini/Notte (3-12 anni) 6 - piazzola 9. **Caratteristiche:** ombreggiato (80%). **Dotazioni:** accettazione animali domestici, ristorante, bar, spaccio, celle frigorifere a disposizione, parcheggio interno, rifornimento gas liquido, mezzi pubblici, macchine lavatrici a gettoni, giochi bambini, piscina, pallavolo, bocce, ping pong, orienteering.

Zona campeggio: 40 piazzole

PALAZZUOLO SUL SENIO

Visano **

Loc. Visano, S.P. della Faggiola 19
 tel. 0558046106 (fuori stagione 055882391)

Apertura: metà giugno-metà settembre, week end da aprile a ottobre. **Caratteristiche:** alberatura fitta, terreno in pendenza, a terrazzi ed erboso. **Dotazioni:** giochi bambini, bar, spaccio, bocce, camper service, animali ammessi
Zona campeggio: 80 piazzole, ospiti max 160, 4 gruppi servizi sanitari

RIGNANO SULL'ARNO

Il Poggetto ***

via il Poggetto 143 - tel. 0558307085
 fax 0558307323
www.campingtoscana.it/lpoggetto

Apertura: marzo-ottobre

Prezzi: Piazzola/Notte 13, Persona/Notte 8, Bambino/Notte (0-12 anni) 5 - Bungalow: 14 (2-6 posti), in parte con servizi - Affitto giorn. 30-93 - Camere/appartamenti: 5 (2-6 posti), con servizi - Affitto giorn. 90-130

Caratteristiche: alberatura rada, terreno a terrazzi ed erboso. **Dotazioni:** giochi bambini,

bar, animazione, tavola calda, ristorante, spaccio, bocce, piscina (m 25x12), piscina bambini, biciclette, pallavolo, lavatrice, camper service, animali ammessi. **Zona campeggio:** 90 piazzole, ospiti max 383, 2 gruppi servizi sanitari.

SAN PIERO A SIEVE

Mugello Verde ***

via Massorondinaio 39 - tel. 055848511
 fax 0558486910
www.florencecamping.com

Prezzi: Piazzola/Notte 15-16, Persona/Notte 8, Bambino/Notte (3-12 anni) 4 - Bungalow: 55 con servizi - Affitto giorn. 48-105

Caratteristiche: alberatura buona, terreno in pendenza, a terrazzi ed erboso. **Dotazioni:** bar, discoteca, animazione, tavola calda, ristorante, spaccio, tennis, piscina, lavatrice, camper service, animali ammessi. **Zona campeggio:** 100 piazzole, ospiti max 400, 2 gruppi servizi.

VAGLIA

Poggio Uccellini **

Loc. Bivigliano, via di Campagna 38
 tel. 055406725 (fuori stagione 055419940),
 fax 055406725 - www.ccf.it

Apertura: Pasqua-ottobre

Prezzi: Piazzola/Notte 9, Persona/Notte 6, Bambino/Notte (-8) 3. **Caratteristiche:** alberatura fitta, terreno a terrazzi, erboso e in terra battuta. **Dotazioni:** giochi bambini, bar, animazione, spaccio, bocce, piscina, piscina baby, lavatrice. **Zona campeggio:** 76 piazzole, ospiti max 304, 3 gruppi servizi sanitari.

VICCHIO

Valdisieve **

Loc. Caldeta - tel. 055844256
 (fuori stagione 055838246)

www.campingvaldisieve.net

Apertura: giugno-settembre, ogni week end e festivi. **Caratteristiche:** alberatura fitta, terreno pianeggiante ed erboso. **Dotazioni:** giochi bambini, bar, spaccio, piscina, pallavolo, lavatrice, animali ammessi. **Zona campeggio:** 84 piazzole, ospiti max 336, prevalentemente stanziale, 1 gruppo servizi sanitari

Vecchio Ponte ***

via Costoli 16 - tel. 0558448306
 (fuori stagione 055577439) - fax 055579405
www.campingvecchioponte.it

Apertura: giugno-metà settembre

Prezzi: Piazzola/Notte 8, Persona/Notte 6, Bambino/Notte (3-12 anni) 3. Sconto CCI

Caratteristiche: alberatura buona, terreno pianeggiante ed erboso

Dotazioni: giochi bambini, bar, animazione, tavola calda, ristorante, tennis, minigolf, piscina (m 33x17), piscina per bambini, acquagym, tiro con l'arco, lavatrice, camper service, animali ammessi

Zona campeggio: 50 piazzole, ospiti max 150, 1 gruppo servizi sanitari.



NOTIZIE UTILI

INDICE DEI NOMI

Firenze

Monumenti e musei 8
 Parchi e giardini 28
 Fare sport 33
 Ludoteche e biblioteche 46
 Feste, mercatini e sagre 47
 Spettacoli teatrali 48
 I negozi per bambini 48
 Fare merenda 49
 Basilica di S. Maria del Fiore 8
 Battistero 8
 Campanile di Giotto 8
 Cappella Brancacci 8
 Cupola del Duomo 9
 Fondazione Scienza e Tecnica e Planetario 9
 Art Athletic Center - Sport's museum 9
 Forte Belvedere 10
 Giardino dei Semplici 28
 Giardino delle Rose 28
 Giardino dell'Iris 28
 Giardino dell'Orticoltura 29
 Giardino del museo Stibbert 29
 Giardino di Boboli 29
 Galleria degli Uffizi 10
 Museo Archeologico 10
 Museo dei ragazzi 14
 Museo del calcio di Coverciano 11
 Museo della casa fiorentina antica 11
 Museo della Fondazione H.P. Horne 11
 Museo della matematica il Giardino di Archimede 12
 Museo di Arte e Storia ebraica 12
 Museo di preistoria Paolo Graziosi 12
 Museo di Storia della scienza 14
 Museo di Storia Naturale Università degli Studi 16
 Sezione di botanica 16
 Sezione di antropologia ed etnologia 16
 Sezione di geologia e paleontologia 16
 Sezione di mineralogia e litologia 17
 Sezione di zoologia "La Specola" 17
 Giardino dei semplici - Orto botanico 17
 Museo Marino Marini 13
 Museo Stibbert 14
 Palazzo Pitti - Appartamenti reali 15
 Palazzo Pitti - Galleria del costume 15

Palazzo Vecchio 15
 Parco dell'Albereta 30
 Parco delle Cascine 30
 Parco di villa Fabbricotti 30
 Parco di villa Favard 31
 Parco di villa il Ventaglio 31
 Villa Medicea di Castello - Parco 31
 Villa Medicea di Castello - Parco 32
 Villa Strozzi - Giardino 32
 Villa Vogel - Giardino 32
Bagno a Ripoli
 Parco di Fonte Santa 35
 Fare sport 35
 Spettacoli teatrali 52
Barberino di Mugello
 Villa medicea di Cafaggiolo 18
 Oasi Naturalistica di Gabbianello - WWF 35
 Lago di Bilancio 36
 Fare sport 36
 Spettacoli teatrali 52
Barberino Val d'Elsa
 Fare sport 36
Borgo San Lorenzo
 Museo della civiltà contadina "Casa D'Erci" 18
 Fare sport 37
Calenzano
 Museo del soldatino e della figurina storica 19
 Parco del Neto 37
 Fare sport 37
 Feste, mercatini e sagre 51
Campi Bisenzio
 Parco Chico Mendez 37
 Parco di Villa Montalvo 38
 Oasi WWF di Focognano 38
 Fare sport 38
 Spettacoli teatrali 52
Castelfiorentino
 Feste, mercatini e sagre 51
 Spettacoli teatrali 52
Cerreto Guidi
 Villa Medicea e Museo della caccia e del territorio 19
 Fare sport 38
 Feste, mercatini e sagre 51
Certaldo
 Parco di Canonica 38
 Fare sport 38
Empoli
 Museo Civico di paleontologia 20
 Parco di Serravalle 38
 Fare sport 39
 Spettacoli teatrali 52
Fiesole
 Area Archeologica 20
 Area Naturale protetta di



NOTIZIE UTILI

Monteceneri	39	Area Naturale S. Brigida	
Figline Valdarno		Poggio Ripaghera	42
Museo della civiltà contadina	21	Fare sport	42
Fare sport	39	Spettacoli teatrali	52
Firenze		Reggello	
Museo Storico Etnografico	21	Foresta di Vallombrosa	42
Museo della pietra serena	21	Fare sport	42
Fare sport	39	Rufina	
Gambassi Terme		Iniziative culturali	51
Spettacoli teatrali	52	San Casciano in Val di Pesa	
Greve in Chianti		Fare sport	42
Parco naturale di San Michele	39	San Godenzo	
Fare sport	39	Parco Nazionale Foreste Casentinesi, monte Falterona e Campigna	42
Spettacoli teatrali	52	Fare sport	43
Fucecchio		Scandicci	
Padule di Fucecchio	40	Parco di Poggio Valicaia	43
Fare sport	40	Fare sport	43
Impruneta		Scarperia	
Fare sport	40	Mostra di vita artigiana e contadina	24
Spettacoli teatrali	52	Museo dei ferri taglienti	24
Incisa Valdarno		Feste, mercatini e sagre	51
Fare sport	40	Sesto Fiorentino	
Lastra a Signa		Museo Richard Ginori della Manifattura di Doccia	24
Parco di villa Caruso	40	Parco di Villa Solaria	43
Bellosguardo	41	Fare sport	43
Fare sport	41	Spettacoli teatrali	52
Marradi		Signa	
Fare sport	41	Parco dei Renai	43
Montaione		Vaglia	
Sacro Monte di S. Vivaldo	22	Parco Demidoff	44
Museo Civico archeologico e naturalistico	22	Fare sport	44
Fare sport	41	Vicchio di Mugello	
Spettacoli teatrali	52	Casa di Giotto	25
Montelupo Fiorentino		Museo comunale	
Museo Archeologico e della ceramica	22	"Beato Angelico"	25
Montespertoli		Centro Recupero Rapaci LIPU	44
Museo del vino	23	Fare sport	44
Fare sport	41	Spettacoli teatrali	52
Spettacoli teatrali	52	Vinci	
Palazzo sul Senio		Casa di Leonardo	25
Museo delle genti di montagna e Museo archeologico dell'Alto Mugello	23	Museo Ideale	
Fare sport	41	Leonardo da Vinci	26
Pontassieve		Museo Leonardiano	26

CREDITI FOTOGRAFICI

Tutte le foto sono state cortesemente fornite da Apt Firenze, a eccezione delle seguenti immagini, per gentile concessione di:

pag. 11 Museo della Matematica; pag. 13 in alto Museo di Preistoria P. Graziosi, in basso Museo Marino Marini; pag. 14 Museo dei Ragazzi; pag. 23 Gruppo Archeologico Alto Mugello; pag. 24 Museo dei Ferri Taglienti; pag. 26 in alto, Museo Ideale di Vinci; pag. 26 in basso, Terre del Rinascimento; pag. 35 e 36 Comunità Montana del Mugello; pag. 40 Centro doc. Padule di Fucecchio; pag. 45 e 47 New Press foto.